朝鮮日報
夕刊 二日(木)
本紙朝夕刊十二面
發行兼編輯人 方應謨
發行所 京城府太平通一丁目六一 朝鮮日報社

戰爭回避最善手段은 聯盟規約의嚴正한適用!
大戰危機ㅅ切迫한것을指摘하고 軍縮과安全保障力說

佛國首相레옹불룸氏의演說
聯盟總會第二日經過

【쥬네브一日發同盟】 聯盟總會第二日은 一日午前十時三十分부터 開會、먼저 콜롬비아代表라리博士가 이러나 聯盟規約의强化를主張하고 同十一時十五分 佛國代表불룸首相이 登壇하야 大戰危機가 切迫된것을指摘하고 共同安全保障의必要를 說明한다음 左와如히 述하엿다

一、佛國에잇서서는 勞働者勤勞階級이 政權을把握하게되엿다 一部에는 이政變을가르켜 佛國은危機에陷케하는것이오 佛國의勢力을 失墜케하는것이라는等의 言辭를하는者도잇스나 그것은 暴論도 甚한것이다

佛國의國民生活은 現今 極히困難한것은事實이나 이것으로써 危險에瀕하여잇다고는말할수업다

一、佛國國民이 생각하는 平和는『旣成事實』을 承認함과如한 卑怯한態度에基礎를둔것이아니다 合法性과 國際的道義와에基礎를두는것이다

一、世界大戰後 十八年、바야흐로歐洲戰爭의危險은 實現可能性에直面하여잇다 佛國은 斷乎 且頑强히 大戰의勃發廻避를 念願하고잇다

一、戰爭廻避의 最善手段이 聯盟規約의 改訂에依치안코 規約의 嚴正한 適用에잇다 佛國은 聯盟을 分裂식혀 單純한 學術的諮問機關에 墮케하는바와如한 方策은 支持할수업다

一、故로 佛國은 聯盟規約을 一層有効케하기爲하야 모든手段을 受諾할意思가잇다 國際間의 約束은 이에加盟하는各國이 最後까지 이를 支持遂行할決意를 가지지안는限 空文과同一하다 國際間의約束을 最後까지 遂行할時에 戰爭에 赴하는危險에遭進할境遇가잇다 그러나 平和를維持하기爲하야 戰爭에 訴함은 矛盾且不合理하다

一、그러나 各國은 武裝을 갓지안는限 集團的安全保障制度는 때로는 各國民으로하야금 屈服이냐? 戰爭이냐? 하는二途中 하나를 選擇치아니치못하게한다 故로眞正한 集團的安全保障은 軍縮을伴치안는限 無意味하다

右불룸首相의 演說은 大拍手裡에 午後零時五十分終了하고 總會는 一日休憩하엿다 午後四時再開될터이다(寫眞은 불룸佛首相)

南阿代表 制裁撤回에反對 大國豹變을痛擊
蘇聯代表、某某國의聯盟復歸慫慂不必要論
英外相의區區한辯明

【쥬네브一日發同盟】 緊急聯盟總會는 一日午後四時再開하고 伊에兩國紛爭에 關한 一般討議를 繼行하엿다 劈頭에 南阿代表워ー터氏는 制裁의 撤回에 斷然反對意志를 表明하야 大國의豹變을 痛烈히 攻擊한다음 카나다代表맛시氏가 登壇하야 制裁撤回에同意를 表明하고 英國代表이든外相이 登壇하야 制裁撤回의 不得已한 事情을述하야『侵略의成果』에 對하여는 어듸까지 不承認方針을 堅持한다는 旨를 强調하야가로되

에디오피아皇帝 하일셀라시에 一世는 聯盟의 原則을 基礎로 聯盟各國의 蹶起를 要望하나 皇帝의 主張에 對하야 全世界가 擧皆共鳴하고 同情을 禁치못할것이다 剩下의事態는 唯獨 에디오피아皇帝에 對하여서뿐만안이라 萬人이모다 苦痛하는바이다 그러나 聯盟은 經濟的對抗은 마침내 目的을 達成치못한 事實을 考慮할 全體的立場에서 善後策을 講究하지 안흐면 안되다 萬若 制裁의維持 又는 强化로 에디오피아 帝國의 地位를 獲得할수 잇다는 豫想이서면 英國政府는 勿論當然한責任을 分擔하여슬것이다 그러나 致히 一戰을賭할 覺悟가업는以上 制裁를 繼續强化함은 事實上 할수업다 그리고 現下의國際情勢下에 一戰을 賭하기는 不可能하다 그리고 英國政府는 侵略의成果를 承認치안코 伊太利政府의 에디오피아帝國併合을 承認하라고 主張하는것은 決코안이라는것을 明記하여주기를바란다

다음에 이든外相은 聯盟의改組問題에言及하야日

今回의 紛爭에 關聯하야 正規의法律은 마침내 힘의 律法에 屈服하엿다고는하나 그러나 假令今回敗하엿다고는하나 即時理想을 放棄치안코 이쓰라린經驗을 出發點으로 聯盟改造强化에 發程치안흐면 안되다 그러나 問題는 차라리 規約實行方法에依하야 如何한 集團的安全保障을 確立維持할 方法을發見할것이냐가 當面의 問題이다 將來의 紛爭解決의 新方途에對하야 過去의 經驗을參考로、九月의 定時總會에서充分考慮하기를 提案하기바란다 英國政府는 依然國際聯盟의 諸原則이 信賴를밧고 또集團的安全保障制를 維持하기爲함에는 軍事的制裁 其他一切의手段을取할 意思가잇다는것을 最後에附한다

다음에 蘇聯代表 리트비노프外務人民委員長登壇

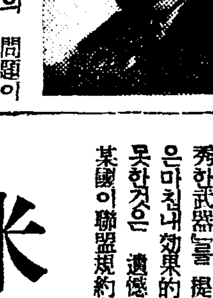

蘇聯政府는 聯盟規約第十條를 어듸까지 堅持한다 그리고또 規約第十六條第一項經濟制裁條項은 聯盟의强制的義務를 現狀대로 維持하지안흐면 안될것이다 軍事的制裁를 理想으로 聯盟全體의 强制的義務로 할것이나 이理想이 實現되면 次善案으로 各國이 局地的安全保障條約을 締結하야 侵略國에 對한 局地的集團制裁를 加할 機構를 確立할것을 提議한다

그리고 聯盟外의各國을 聯盟에 招致하려는 企圖에 反對하야 日 蘇聯政府는 聯盟의 領土를保全할수잇도록 聯盟보담도 假令 其機構가 破壞되드라도 어데까지 侵略의 犧牲』에 同情하는 聯盟을 選擇할것이다 經濟斷交案은 失敗에 歸하엿다 規約 第十六條는『優秀한武器』를 提供하나 右條項은마침내効果的으로 適用되지못한것은 遺憾이다 그리고某某國이聯盟規約을 執行할수업섯다는 見解는 誤謬다 此等對外의 某某國을 規約第十條第十六條의『侵略에對한制裁』遂行上에 重大障碍라고 看做하고 如何한犧牲을 忍해서나此等各國을再次 聯盟에 復歸케하려는 努力은 愚의 絕項이다 蘇聯政府는 全的으로軍備撤回로써 平和確保의 最善方法이라고 確信하는데 이根本的方法이 實行되지못한다 하면 聯盟의 集團的安全保障原則을强化하는 以外에 方法은업다

그리고 議長바질랑首相은 演說通告者는 五名에 達하나 總會는 七月三日까지할 豫定이라고散會를 宣하매 때는午後六時半 更히二日午後十時 一般討議를 續行할豫定이다 (寫眞은 리트비노프氏)

侵略行動의定義
聯盟의失敗確認한宣言으로 規約의依然存續與否를疑心
中立各國에서提出

【쥬네브一日發同盟】 西班牙、丁抹、芬蘭、諾威、瑞典、和蘭、瑞西等中立各國은 一日聯盟總會를契機로『侵略行動』의定義에 對한聯盟의失敗를 確認하는意의 共同宣言을 聯盟當局에 提出하기로 되엿다 共同宣言은 右七個國政府가 萬一의 境遇에 連袂로國際聯盟을 脫退할 決意를 暗示한것인데 其要旨는 左와如하다

西班牙、丁抹、芬蘭、諾威、瑞典、和蘭、瑞西七個國政府는聯盟規約이制定된當時와 同一한狀態로 只今依然 滿足할程度로 存續하는지안하는지를 疑心한다 七個國政府는 聯盟規約이 全面的으로 實施되지못하는限 今後聯盟이發動하는 制裁에對하야 參加할수업다

伊新聞宣傳相 在壽記者團激勵

【羅馬一日發同盟】 伊太利新聞宣傳相알피에리氏는 쥬네브駐劄伊太利領事브로이氏에 對하야 伊太利新聞記者騷擾事件에 關하야 左와如히 激勵電報를 發하엿다

千年의 依舊한文明을 野蠻과 奴隸國에 齎來하려하는 伊太利에 對한限업는 輕侮와 重大한 無禮를加하는데 敢然히 이러난 我新聞記者諸君의 强固한 團結力에 對하야 余는 個人으로 深甚敬意를 表하는 바이다

反駁覺書提出 에國代表部에서

【쥬네브七日發同盟】 三十日總會에서 伊太利政府에서提出한 覺書에對하야 에디오피아 政府聯盟代表部는 一日聯盟事務局에反駁覺書를 提出키로 決定하엿다

伊國記者團 瑞政府退去命令

【쥬네브一日發同盟】 伯林駐劄伊太利公使 라마로氏는 一日午後瑞西代表모타氏를 訪問하고 聯盟議事妨害嫌疑로 산・안토니刑務所에收容된 伊太利記者八名의 釋放을要求하엿스나 瑞西聯邦政府는 一日夜 緊急閣議를開한結果 國際關係를考慮하야 刑法條項을適用치안코 國外로追放하기로 決定하엿다 右決定에依하야 一日夜 檢事總長의名義로 退去命令이發出되엿슴으로 스탐바紙主筆시니요레레이氏等八名은 午後十時十五分 刑務所를나와 私服刑事同伴下에徒步로 쥬네브警察署에 赴하얏다 警察署에서는 라마로公使가一同의身體를 引受하고 午後十一時半 警察署를나가 即時瑞西外로退去하엿다

英首相當分再起困難

【倫敦二日發同盟】 체카스에서保養中인 볼드윈首相의健康은 相當히 憂慮되여잇다 二日主治醫는 議會에出席할意圖를當分中止하라고 首相에勸告하엿다 當分再起는 困難한바 이미辭職은 時間問題로觀測된다

米海軍作戰部長 十六吋備砲決意
記者團會見에서示唆

【華盛頓一日發同盟】 日本政府가 新倫敦條約에 參加하기를 拒否한結果 米國政府는 主力艦備砲口徑의縮少는 華府條約調印國全部의受諾을 要한다는 條文을방패로十六吋砲備付를 開始하리라고傳하는데 米國海軍作戰部長스탄들레이提督은 今日午後 新聞記者團과의 定例會見에잇서 十六吋備砲의 決意를 示唆하야左와如히 述하엿다

日本政府가 新倫敦條約參加를 拒否한結果 米國政府는 直時主力艦의備砲口徑을 十六吋로 復歸케하고아직明言할수업다 政府는 明年主力艦二隻建造에着手할豫定으로 目下其設計中인데 設計는 來年五月까지 決定될터이라 萬事는 그때에決定을待하고잇다 그러나 米國海軍에잇서는 十六吋砲를 ... 十六吋砲이 ○○고하는것은 專門家의 一時的意見이다 現在米國海軍의 主力艦中 十六吋를 搭載한것은 메릴랜드、콜로라도、웨스트、버지니아 三隻뿐으로 其他의十一隻은 十四吋 아칸소는十二吋이다

그리고 스탄들레이提督은 『英國海軍이 目下 建造中이라고傳하는高速度小型水雷艇에對하야 何等對策的實驗을 考慮하고잇는가』 하는 質問에對하야 左와如히 答하엿다

我等은 勿論 世界의軍備發展에뒤지지안키를 努力하고잇다 海軍은 目下 標準艦船의條約制限度까지의建造에忙殺되여잇슴으로 英國의新水雷艇의模倣은 特殊한것에 注意할時間은업다

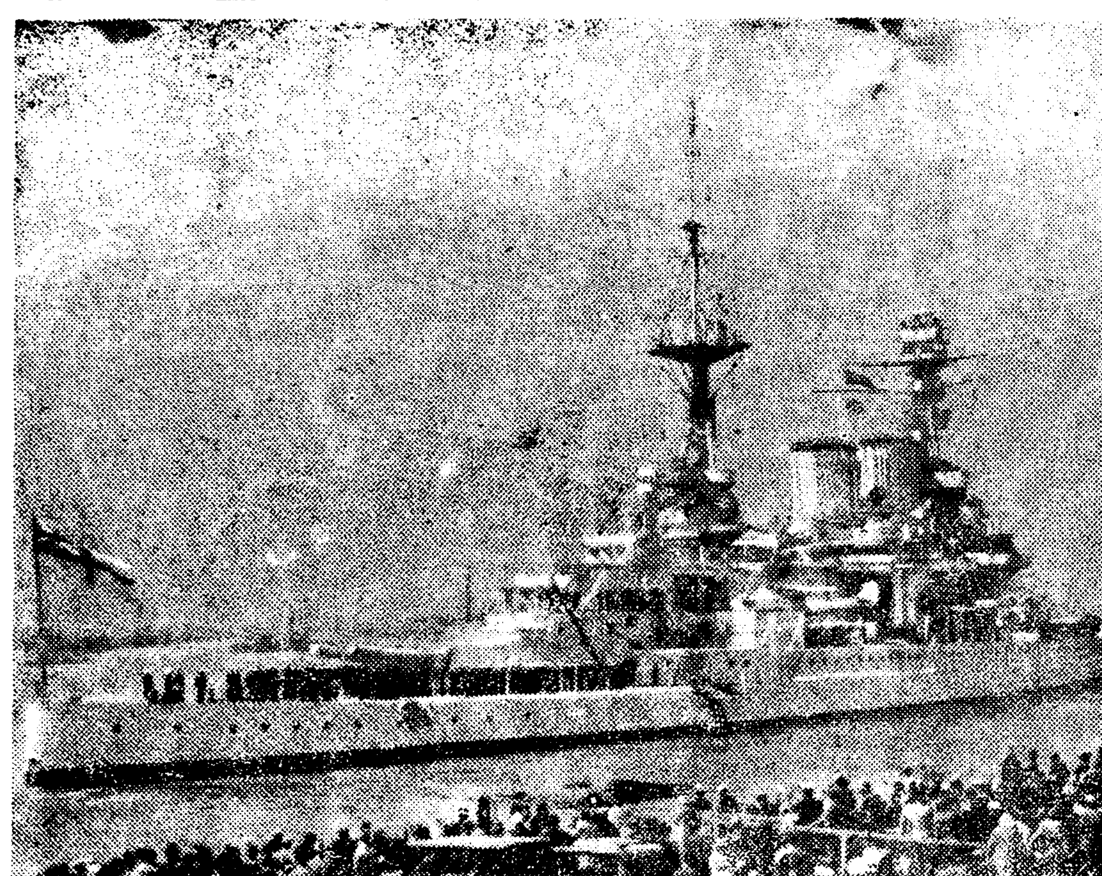

英新戰鬪巡洋艦리풀스號의就航

＝軍備擴充에 邁進하고잇는 英國은 昨年가을부터 巡洋戰鬪艦리풀스號를 百四十七萬四千磅의巨費로 改裝에着手하야 最近에完成、포ー츠마ー스港에서 地中海로 就航하얏는데、리풀스號의 特色은 海軍最新의○○을 搭載하야 戰鬪艦으로서의 性能이 大戰艦보담도 優秀하다는것이다

佛共黨解黨派首領 新政黨을組織

【巴里二日發同盟】 佛國共產黨解黨派의 首領인 쌍드니市長 자크도리오氏는 二十八日 新黨「佛國人民黨」(파르티・퐁퓰레르・프랑세ー즈)의 創立을宣言하엿다

話題論說 人民戰線

◇今年四月佛蘭西와西班牙의總選擧에잇서서 左派가 大勝한以來 人民戰線(Front Populaire)이라함이 全世界의 流行語가 되게되엿다 그러나 人民戰線이라함이 使用되기 始作한것은 발서再昨年부터이다 一九三四年二月 스타비스키事件에依한 巴里大騷動을 契機로하야 飜然히擡頭한 佛國파시즘의脅威는 데모크라시의 牙城인이나라의 急進自由主義者、社會主義者에게 一致團結의必要를가르켯다 獨逸파시즘의擡頭期에잇서서 社會民主黨과 共產黨이 ○○한 聯合戰線을形成하얏드들 左翼은 그와가티 慘敗하지안핫스리라는것은 佛國의 自由主義者 社會主義者에게 큰敎訓이되엿다 이러한情勢下에서 팟시스트와 王黨派인 악숀・프랑세ー즈、愛國青年團、火의十字團의 四右黨團體가 國民戰線(Front Nation)의 일홈으로 一致團結하야 示威運動을 頻繁히 擧行케되엿스므로 左翼派는 小異를 버리고 國民戰線에 對抗하야 急速히 聯合할 必要를 가지게 되엿다 이러한 情勢下에서 昨年七月 巴里에서 國民戰線의 示威에 對抗하야 三十萬의 左翼支持大群衆으로써 演行된歷史的大示威를 契機로 具體化한것이 人民戰線이다。

◇人民戰線을 形成한 政黨은 佛國에잇서 가장큰 急進社會黨 社會黨과 및 總選擧에 一躍七十二名의 代議士를낸 共產黨과 社會主義同盟의 네政黨이나 이니시아티브를 쥔것은 社會黨과 共產黨이다、더욱이 昨年八月、第二인터내슈낼系의C、G、T와赤色系의C、G、T、U가協同委員會를設하야 勞働組合統一戰線을形成하면서 人民戰線은 ○○되고 이에加하야 過去의 ○○에 人民戰線이 國民戰線을 壓倒하야 議會內絕對多數를占有하고 第一黨된 社會黨의 首領、레옹・블룸氏가 友黨인人民戰線內의 急進社會黨과 聯立內閣을 形成하게되자、佛內閣은 人民戰線內閣이라고부르게되엿다、人民戰線內閣에는 友黨共產黨과 社會主義同盟은 參加치안헛스나 外部에서協力키로되엿다한다 人民戰線內閣이 ○○○○○ 政策을實行할는지는 佛國의여러가지事情으로 斷定키어려우나 어떠튼 急進的政策을 實行할것은그一週四十時間勞働制確立 右翼團解散으로써 도엿볼수잇다 資本家에對한 大增稅도考究中인모양이다 이외가튼人民戰線의形成은 昨年부터 西班牙에서도 演行되야 社會黨、共產黨 산지카리스트의聯合인人民戰線은 드듸여 國民戰線을물리치고 過般總選擧에 大勝하야 亦是人民戰線의 影響下에잇는左翼內閣을 組織함에成功하엿다 카타로니아革命에失敗하야 投獄되엿든 아자니아氏가大統領으로 就任하는等 西班牙의情勢는 佛國의그것과 함께世界의動向에 最大暗示를 주는바잇다

鐵道遞信益金繰入
既定方針대로邁進

【東京電話同盟】 馬場藏相은 十二年度부터 鐵道遞信兩特別會計에서 一般會計에對하야 益金繰入의斷行을 表明한데對하야 鐵道遞信兩當局 特히 遞信從業員은 이에反對烽火를 들게되엿는데 馬場藏相은 어데까지 旣定方針대로 邁進할決意를 가지고잇다 即馬場藏相의 意向은

鐵道特別會計는 從來減債基金繰入等에 相當한額의 繰入을行하엿스나 鐵道는 現在益金을 改良事業에만 充當하는 現狀으로 一部를 建設事業에充當하고잇는데 旅客運賃과如한것도 어느程度까지 引上할餘地가잇다고 認定한다 그런대 一般會計는 累年窮迫되는 實情에잇고 增稅까지 考慮하는狀態임으로 鐵道特別會計도 當然多少의犧牲을하야 一部益金을 一般會計에 繰入할것이다

一、郵便料金은 一般物價에比하야 顯著히不當치안흔 程度까지 引上할 可能性이잇다 이에依하야 鐵道益金의繰入同樣의理由에서 一般會計에 納付하야 國家財政의 强化를圖할것이라한다

要컨대 特別會計는 國家全體의 立場에서 一般會計를 支援하고 一般的增稅를 斷行하는以上 當然鐵道益金繰入又는 其增加를 圖할것이라 함으로 鐵道遞信兩當局의 反對運動은 暫時靜觀하야 七月十日부터의歲出關係의 審議 歲入關係의 審議가 開始될때에 馬場藏相은 鐵道遞信兩大臣에게益金繰入에關한具體的交涉을進捗할意向이다

人事・集會

▲橫山朝雄氏(近藤家親戚總代)故全南知事近藤常尚氏葬式經過人事次來社
▲矢野桃郎氏(全羅南道內務部長)同上
▲木村聰太郎氏(前鍾路署長)退官人事次來社
▲愼麟範氏(元本社記者)一日八判町八七番地自宅에서 別世

八面鋒

◇滅亡한 祖國을 消散되여가는 正義에 訴하는 에디오피아皇帝의 悲壯한 演說。
◇휘파람으로 演說을 妨害하고 聯盟을 비웃는 伊太利記者團의 暴行。
◇이래도 꼼짝못하는것이 聯盟이오、英佛諸國이다。
◇때는 이미 느젓다、『正義』라는 두글자는 一九三六年以前에 出版된 辭書에 古語로 死藏될 날 길뿐。
◇『伊太利人의 忍耐에도 限度가 잇다』고 政府當局者가 중얼대니、
◇『傍若無人도 限度가잇지아니하냐』는 人類의 良心이 反問하고 싶은노릇。

商標 登録 菊牡丹
菊牡丹かとり線香
キンメ すばらしい

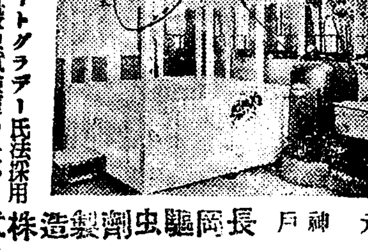

ピートグラアー氏法採用 本社殺虫試驗室の一部
菊牡丹蚊取線香製造元 神戶 長岡驅虫劑製造株式會社

專賣特許 最强力殺虫劑 (蠅必立死)
インピレス (인피레스)
人畜無害 芳香馥郁 引火安全 汚損絕無
파리、빈대 모기는勿論 百萬의害虫도 멧방울의 인피레스로 바로絕滅!

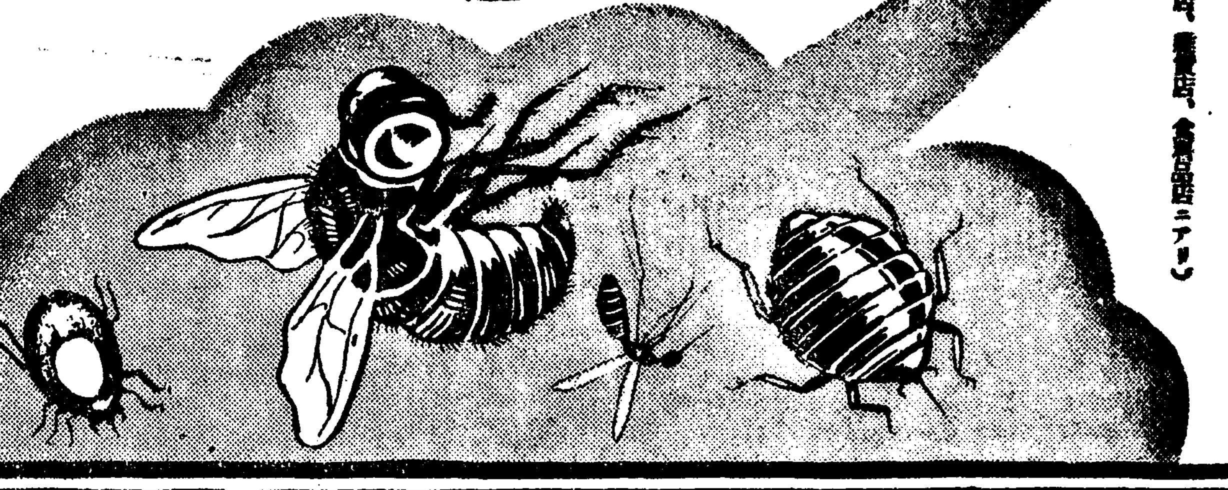

除虫菊有効成分「ピレトリン主劑」効果百パーセント
(經濟トシテ 一ガロン罐入 石油罐入アリ)
(全國藥店、雜貨店、食料品店ニアリ)

(C.4)

消防、在鄕軍人等總動員 非常時의治安確保

各地域으로 난호아 平時에訓鍊을實施

警務局의非常事變警備對策

경무국에서는 비상사변(非常事變)이 이러날때의 경비방침에 대하야 그간구체적 경비계획안을 세우고잇든바 최근성안되야 각도에 지시할터이라한다

이비상경비 계획에 대하야는 어머 군부의양해도 어덧고도경찰부장회의에서도 토의된바 잇다는데 경비계획의 내용은 국비에부치나 대체전조선적규모의 동원계획과 경성중심의 중앙지역 서조선지역 북조선지역 호남지역 남조선지역(령남지방)등으로 나노아 각기 동원계획을 한것으로 이계획을 수행할때에는 경찰관리의 동원을 중심으로 소방대청년단 야경단 수방단(水防團)재향군인등 경찰에서 완전히지휘할기관을 모조리 동원하야 치안의 확보(確保)를 도모하려는것으로 이계획은 일즉부터 계획한바잇섯지만 특히 이이륙(二二六)사건의영향을바다 이러한 비상사변과 비상재해시등에 실시할것으로 평시에는이것의훈련과연습을 실시한다는것이다

"詐欺社長" 張正淳 仁川府內서逮捕

其後罪狀이續續綻露되고 各地에선被害者의告訴狀逐至

쿠보』서내종로사정목 백팔십팔번지 선광 상사회사 경성지점(鮮光商事會社京城支店)『빌딩』회방하나를 빌어가지고 련쇄점모집(連鎖店募集)을표방하고 전조선적으로 지방상인으로부터 십여만원의 보증금사취를 감행한 합자회사정신흥업사 (合資會社正信興業社)사건이 소관 동대문서원(東大門署員)에게 탐지되자 어대로인가 종적을감추어버린사장장정순(張正淳)(三)은 처음에는만주방면으로 원비도주한 종적이 농후하다고하엿으나 동서형사대가 련일맹활동을 계속한결과드디여 인천부내(仁川府內)에 잠적하여잇는것을 탐지하고 일일새벽 동서박부장(朴部長)과 윤형사(尹刑事)가 출장하야 인천부룡강정(仁川府龍岡町)륙십륙번지 문화려관(文化旅館)에잠복하여잇는것을 무난히체포하엿으며 가티뭇숙하든 그의부하인(蓬萊町)사정목 이백이십팔번지 박승호(朴承鎬)(四)도 체포하야 지금엄중취조중으로 그는 각오한듯이 모든것을 자백하고 잇스며 그들은 작년칠월 전기 장소에서 정미사(正美社)라는 간판을 걸고 가튼수단으로 보증금사취를 한일이잇스며 취조가 진행함을따라 속속판명되는 피해액은 수십만원에 달할듯하다고하며 동서 사법실에는 남북각지에서 들어오는 피해보고와고소장이 산적하여잇다。

富川에炭疽病發生

牛一頭斃死·當局防疫中

경기도부천군소래면신천리 (富川郡蘇萊面新川里) 서명순(徐明純)이 기루고잇든 부천군농회(農會)소유 황소(여섯살) 한머리는 지난 이십팔일에 병이나서 그이튿날 이십 구일 죽어 버렷는데 일일에 경기도청 에서죽은 고기를 가저다가검사해본결과 전염병인 양성탄저 (陽性炭疽)로 판명되엿다

그래서 신천리를비롯하야 그근처 대야리(大也里)은행리(銀杏里)미산리(米山里)운연리(雲宴里)등 다섯동리에 잇는소 이백삼십머리에 예방주사를주는 일방으로 그근처에는소의 교통을 차단시키고잇다

弘濟公普開設前 惡道路改修必要

八、九歲兒彝鶴峴넘어通學危險

峴底洞住民不平滿滿

경성부에서 금번새로세우는 서부의보통학교를『무학재』안 현저정(峴底町)에 세우느냐 재를넘어서 홍제정(弘濟町)에세우느냐 하는문제는그간 현저정일대주민들과 부회원들의 반대도상당히 잇섯스나 부당국으로서는『무학재』안에는 자리가 업다고하야 결국은 홍제정으로 나가게되여 공사도 불원에 착수하야 느저도오는겨울 삼학기부터는 등게될모양인데 문제는역시 무학재고개의 교통이복잡하고 좁은길로 팔구세의 어린아이들을 어떠케보내겟느냐 하는것이 현저동일대주민들의 큰관심처이다。

학교그지로보면 인가가밀접한지대에서 떠러저 잇다해도 비교적 한적한곳이라는점에서 어떠케보면 조타고도하나 문제의 무학재도로라는것은 현재 소위 부정도로(不定道路)라고하야 로폭은 불과사간통밧게안되는 좁은길인데다가 교통량은 홍제원화장장에 가는자동차가 하로에도 아츰저녁으로 적으면 수십대 만흐면 오륙십대가 드나들기가 보통이요 기타 화물자동차니 교외와화물련락을하는 우차마등의 빈번하기로는 로폭의 비례로 봄다면 시내 어느도로보다도 못하지안흘만큼 복잡하고 또로폭사간통이라면 겨우 자동차나 우차가 서로 엇바귈수잇는 정도에지나지못하는터이어서 지난봄 부회석상에서도 무학재도로는 소위『살인적도로』라는 말까지 낫든터이다 이런 악도로한길을 두고 이길을 통해서 팔 구세의 어린 아동을 아츰저녁으로 넘나 들게 한다는것은 에기네를의 어머니 아버지된 사람으로 잠시도 마음을 노올수업는일이다 그래서이학교가 개설되기전에 이도로를 먼저 충분히 널리어 노치안코는 안심하고 아이들을 학교에보내수업스니 어떤방책을 세우지안흘수 업다고 학부형들간에는 큰불안을 가지고잇다 그런데 이길은 아프로 중발표될 도시계획의 계획도로망에 들것만은사실이어서 적어도 이십오메돌 가량으로 널리게는 될모양이나 빨려야 이삼년후에나될 형세임으로 그전에 길을 널린다면 지금부터 계획을 세우지안흐면 안될 형편에 잇서서 서부주민들로서는 실로중대한문제가 되어잇다 부당국으로서도 일반의 반대를 무릅쓰고 홍제정에 위치를 정하엿든만큼 아동의 통학을위하여 안전한방법을 강구하여줄필요도잇고 또 서부발전상으로도 무학재도로확장은 필요하다

骸骨挾雜事件 公判無期延期

리려원종등묘지 해골협잡사건 관계자 리홍준(李鴻濬)(주회) 박영욱(朴永郁)(수회)두명에 관한 제일회공판은 이일오전 경성지방법원에서 삼강(杉江)단독판사 심리미테 열리기로되엿든바 사법관이동관계로 무긔연긔되엿다

韓、金兩名 平壤署에留置

軍官校事件에連累

【平壤】 산동성제남(山東省濟南)에서 일본령사관 경찰의손에체포되여 인천(仁川)을 경유하여 평양경찰부에 삽시일아침에 호송되여온 한도원(韓道源)(三○)과 김창근(金昌根)(二七)의 량명은평양서류치장에 수용되여 엄중한취조를밧고 잇는데 작년평양경찰부본에 검거된군관학교(軍官校)중심으로 ○○운동을 계획한사건의 련루자로 수사중 중국제남에서 체포된것이다

이사건의 관계자는 십명내외로 사건은아직 비밀리에서 취조중이므로 사건의 내용은 알기어려우나 군대의 정식교련을 바든 군관학교출신자가 결당하여 중국과조선에서 련락을 취해가면서 ○○수단에 의하여○○운동달성에 맹진하든것이라한다

平北中江鎭對岸에 土兵團襲來掠奪

朝鮮側襲擊計劃策中인것을

慈城署兩次出動擊退

지난 삼십일 오후두시쯤에평북중강진경찰서(中江鎭署) 토성벌동감시소(土城伐洞監視所)건너편 만주즙안현 대장천(輯安縣大長川)에 토병애국군(愛國軍)일파 삼십여명이·나타나서 압록강(鴨綠江)상류로 올라가든배 한척을 습격하야 물품을 략탈하엿다 자성경찰서(慈城署) 연풍(延豐)주재소의 로동(蘆洞)감시소원이현장에 출동하야 그들을 격퇴하엿다 토병은 강건너편 이십키로되는 벽지 유마구(猶馬溝)에 잇서서 조선땅으로 습격하려오려고 획책하고잇는것을 탐지하고 일일아츰에 다시 출동하야 격퇴하엿스나 또 덤처올는지가 보이므로 그냥 경계하는중이다

兩校不祥事件 圓滿解決

亂鬪事實업다고

일일아츰 여덜시반경 중앙불교전문학교삼년생리팔만(李八萬)(二三)이가 명륜학원강사 김태준(金台俊)씨를 로상에서 구타한사건은 그보한바와가거니와 소관동대문서고등계(東大門署高等係)에서는 사건의중대성에비추어 쌍방의관계자를 인치하고 사실진상을 엄중조사한결과 문제의론문필자 전긔김씨와 이것을반박한 불전교수 권상로(權相老)씨쌍방에서 유감의뜻을 표명한문서를 동서에 제출하고 그사본(寫本)을 불교청년총동맹에 보내여맛치 유교와불교가 대립되는듯한형세의 일소에 노력하야 원만해결을하엿스며 검속한학생은 그날 오후여덜시에 석방하엿다 그리고 명륜학원생과 불전학생이단체적으로 란투한일은 업다고한다

三南地方은洽足 木浦는벌서洪水騷動

날은개이나當分間不規則한天候繼續

二日午前六時現在各地雨量

仁川觀測所發表

【仁川】 양자강(揚子江)류역에잇는 칠백사십오미리의 저기압(低氣壓)이 충남(忠南)을중심으로 떠잇기때문에 중부이남은 호우가 나리고잇섯다는데 이일오전륙시현재의 각지우량은

▲仁川二一『미리』 ▲京城二八미리 ▲全州一五미리 ▲木浦六一미리 ▲淸州二五미리 ▲元山二미리 ▲江陵四○미리 ▲秋風嶺二八미리 ▲大邱一三미리 ▲釜山三二미리 ▲蔚山二一미리

라는대 이로서 삼남지방은 흡족하다할수잇스나 사십『미리』이상 비가나린지방은 다소홍수소동을 일으키고잇는바 더욱이 목포(木浦)근방에 다소피해가 잇스리라한다 날은 명일로서 개일듯하나 소립원도(小笠原島)를 중심으로잇는 칠백륙십오미리의 고기압이 고정되다십히하야 조선지방에 고압부(高壓部)에 차여잇서 당분간은 불규측한 천후가 계속되리라한다

送電線切斷

강원도금화군기오면득사리로동(金化郡岐梧面得寺里蘆洞) 아페 가설되어잇는 원북금산(遠北金山)소유의 전선(電線)을 삼백사십오미돌을 지난이십오일밤에 어떤자가 끈어가버렷다한다

그전선은 그광산전용 송전선(送電線)으로 가설공사중이것인데 전주세개사이의 전선을『펜치』가튼것으로 끈어가버린 모양이라한다 금성경찰서(金城署)에서는 범인을사방으로찻는중이다

安希範最終審

檢事、上告棄却의意見

대정구년팔월에 조선○○운동에 쓸군자금(軍資金)을 모집할 목적으로 만주로부터 조선에 들어와서 그의 동지 윤창호(尹昌浩)등 사오명과 함께 평남순천군 북창면한령리(順川郡北倉面汗嶺里)백락현(白樂顯)의 집에 들어가서 권총을 쏘아 주인을 위협하고 돈백원을 빼아슨것을 비롯하야 연거퍼 네댓곳에서 군자금을 모집하다가 경찰의 손이뻐치자 만주로도망하야 길림성 액목현하삼송진(吉林省額穆縣河杉松鎭)에서살다가 작년봄 그곳령사관 경찰에 검거되야 평양지방법원과 평양복심법원에서 강도살인、강도상인 강도죄명으로 모다 징역십오년판결을 밧고 고등법원에 불복상고하엿든 안희범(安希範)(四八)에 관한 상고심 제일회공판은 이일 오전열한시 고등법원에서 희두(喜頭)재판장외오심、촌전(村田)검사관여 미테열리여 검사의 상고긔각의견진술이잇슨다음 곳폐정되엿는데 언도공일은 추후로 지정하기로되엿다

朝共同盟事件 七名全部公判廻附

一名、水原高農事件

一日大邱地方法院서豫審終結

【大邱支局電話】 대구지방법원진촌(津村)예심판사의손에서 그동안 취조가진행중에잇든 조선공산주의자동맹사건(朝鮮共産主義者同盟事件)일명 수원고농 졸업생적색운동사건(水原高農 卒業生赤色運動事件)은 작년여름에 동법원 검사국에서 관계자십일명중 네명은 기소유예로 석방하고 남어지김종수(金鍾壽)등 아홉명만 기소되어 온것인바 작일일부로 취조팔개월만에 예심이 종결되는동시에 전부유죄로 결정되어 동법원공판에 회부되엿다한다

사건의 내용인즉 피고등은주원고농에 재학당시부터 적색독서회를 조직하고 사회과학을연구하여오는중에 졸업되기를 당하야 회원이각지에 운산하게되며 조직체를변경하야 교외(校外)에서 조선공산주의자 동맹을조직하야 운동의확대를 긔도하는동시에 그조직미테서 교내독서회를 지도하기로한것인데 사건의 발각되기는 금천(金泉)군농회에 근무하는 기수 리용필(李容弼)의 가택수색을하는중에 우연히 탈로된것이라한다。

公判廻付者氏名

▲金鍾壽(二七) ▲李容弼(二六) ▲金光泰(二五) ▲崔弘基(二六) ▲金在現(二五) ▲劉載煥(二五) ▲金畯鎬(二六)

壁이문허저 行商一名重傷

일일 오후두시이십분쯤되여 시내화원정(花園町)사십오번지 대정생명보험회사(大正生命保險會社)경성지부의『콩크리-트』벽의 일부분이 돌연 문허지면서 떠러지는바람에 맛츰그길가에서 꼿장사하고잇든 화원정(花園町)오십구번지 리태완(李泰完)의집에 머물고잇는 리재연(李在演)(二三)의 두부에『콩크리-트』가 마저 그는 현장에 혼도하고잇는것을 즉시 부민병원에 입원치료중이라하는데 대단중태라고한다

骨董品竊盜團

鍾路署에被逮

이일 시내종로서사법계에는 시내적선정(積善町)황태길(黃泰吉)(二)지기현(池基鉉)(二)등세명의 골동품(骨董品)절도단이 체포되엿는데 그들은 지난달하순경에 시내남대문통(南大門通)사정목 배모(裵某)의 골동상에서 구리로맨든 불상(佛像)한개를 훔처다가 시내죽첨정(竹添町)이정목 김동규(金東圭) 고물상에 팔아먹은외에 전긔와가티 이편고물상에서 고물을훔처다가 저편고물상에 팔아먹은 건수가 이십원이나 되는것이판명되엿다

處女때姙娠兒壓殺

경기도 련천군백학면두일리 (漣川郡白鶴面斗日里) 김석만(金石萬)의안해 안정옥(安丁玉)(二)과 그의 친정아버지 안모(安某)와 함께 어린아이죽인 혐의로 일일련천경찰서에 붓잡혀서 문초를 밧고잇는중이다

안정옥 결혼하기전에 그의친정 구추아자비되는 (安某)와비밀히 관계하야 아이를 배여서 집을 갓는데 드디여 만삭이되여 남이부끄러워서 그의친정아버지와 의론하야 금년삼월 이십삼일에 서울에 올라와서 시내 돈암정(敦岩町)사백오십팔번지 임상숙(任相淑)의 집에서 묵고잇다가 그달 이십구일에 계집아이를 나하서 죽여 산에 파무더버린 사실이 요지음에 발각된 때문이라한다。

幼女慘殺屍發見

수수밧가운데서

【平壤】 이십팔일밤 대동군대동강면흥리(大同江面興里)수수밧가운대에서 유아의시체가 농부들에게 발견되여 평양서에 계출하엿스므로 해부한결과 죽은지 삼주간을 경과한 세살가량되계집애의 시체로 두개골(頭蓋骨)이 산산히 깨여진것을발견햇다 사람을때에 바든상처인지 죽은후에 바든상처인지는 아직연구중으로 판명치안헛스나 엇잿든 잔인한범죄인것만은 사실이며 시체에는 수수잎사귀를 덥허노앗드라고한다

時局標榜强盜

長城署에被逮

【新義州】 평북 창성군동창면대유동(昌城郡東倉面大楡洞) 강익선(姜益善)(二七)과 가튼곳 강안국(姜安國)(二三)의방에 지난사월중순과 오월중순 이회에거듭 친입하야 중국으로부터 드러온조선○○단원이라고하고 가권총으로 협박한후 현금 십원 이십전을 강탈한 범인은 그간창성서에서 수사한결과 가튼곳에사는 박룡운(朴龍雲)(二○)으로 판명되여 지난이십팔일 창성서원에 체포되엿다 한다

英國拳鬪代表

八名을派遣할터

ABA(全英國아마츄어拳鬪協會)는 지난六月三日밤에 銓衡委員會를 열고協議한結果 伯林에서 開催할第十一回國際올림픽拳鬪競技에 出場할 代表選手를 다음과가튼八名으로決定하엿다

▲푸라이級=A 라츠르 ▲빤탐級=A바-네스 ▲페더-級=J·W·트렛다웨이 ▲라이트級=F·J 신풀손 ▲웰터-級W·S·바그 ▲미들級=R·신풀톤 ▲라이트·헤비-級=T·Z·그리노인 ▲헤비-級V·A·스쿼어-드

英國選手權競技開催

【시도니-廿八日發同盟】 濠洲에서는 一九三八年에 濠洲誕生百五十年祭를 擧行할터인데 이를 機會로 大英帝國의 全版土를包含한 英國選手權對抗競技會를開催하기로되엿다 競技푸로그람은 오는八月에 伯林에서 열리는各地代表委員會에서 決定할터이라한다

全朝鮮水上競技

開城에서展開될

七月十九日開催

【開城】 開城高麗靑年會 主催의 第二回全朝鮮水上競技大會는 來十九日午後一時부터 開城府營풀에서 擧行할터인데 申込期限은 十五日午後四時까지 參加金每人二十錢을添付하야 主催側으로提出하야주기를 바란다하며 大會競技種目은 다음과갓다

▲自由型=百米、二百米、四百米、八百米、千米 ▲背泳=百米、二百米 ▲平泳=二百米、四百米、五百米 ▲메도레=三百米 ▲繼泳四百米

運動競技

延專主催中等野球 四日로延期

延專主催의 第六回京畿道內中等學校野球大會第一日은 二日午後四時부터 第一回戰徽文對中央對戰으로 開幕될터이든바、降雨로 因하야 不得已 다음과가티 延期되엿다

▲徽文對中央戰(四日午後一時)
▲大東對善隣戰(四日午後四時)
▲決 勝 戰(六日午後四時十分)

天氣予報

槪況 七四六미리의 低氣壓은 群山附近에잇서 東西로進行中이며 高氣壓은 小笠原島附近의 海上에 퍼지고잇다 滿洲及 西鮮地方은흐리며 其他地方은 二○미리로부터 六○미리까지의 降雨가잇다 西日本及 東海道는 비가오며 其他地方은 흐리고잇다

豫報 오늘밤 京城地方은흐리다가 小雨가잇스며 明日은 흐리다가 一時는개인다 京畿道全區는 오늘밤흐리며 안개가끼고 明日은 흐리다가 一時는 개인다

昨日最高 二五度七
最低 一八度
今朝最低 一五度八
今日正午 一九度五

百補丸協會規則下에全朝鮮藥房全部에有利한條件으로委托販賣하겟사오니機會를일치말고今月末日까지申込하시오

百補丸의效力이 참진정말 굉장하게조흔까닭으로 代金全額後拂販賣도大大的으로하엿고 百補丸은 누구던지 신긔한特效를보난것이 事實인故로 本社는 充分確實한 自信을가지고 代金全額後拂販賣를한것입니다。至今日하야 百補丸效力을疑心하는사람이 잇다면 그는참너머도너머도 疑心이過히만흔사람입니다 더욱히 春夏節에는單순히補陽만하는藥은못쓰고 陰中生陽全身百補하는 百補丸이라야만합니다 平和堂特約店을하시면 적어도 每月三四十圓收益은 增加될것이올시다 이긔회를일치말고即時申込하시요

京城堅志町(五) 平和堂株式會社藥品部

新案特許 三用ザグリ
改良機械品 優良農器具
上等品生絲及麻絲
新發明(從來品ノ半價) 經濟風呂釜
同 大小釜兩用便利コンロ
化學應用 實用飼犬札
各種鑛物及機械工具
○特約店、駐在外交員大募集
○目下營業所技工場新築落成記念割引大賣出(卸賣、小賣)
○規程及型錄進呈
朝鮮咸興萬歲町 朝鮮工産株式會社
特許實用新案·意匠商標出願其他事務取扱

當選謝禮
本人이 今般高原郡金融組合에 當選되엿삽기 有權者諸位에게 感謝의意를 謹히 紙上으로 表하나니다
昭和十一年六月 日 孟泰裕

雨衣都散賣

여러분의사랑하는子女들의우장옷은다-준비되엿습니다 雨季는일로부터올시다
市內는電話하시면곳配達하옵고地方은代金引換으로發送합니다
雨衣用ゴムシート防水布一切은卸小賣 한多量의注文에도應합니다 商品配達自轉車用及作業用各種雨 牛馬用 紳士用各種レンコート
京城光熙門外新堂町 朝鮮防水布製造所 (定價表進呈) 電話本局 二○一二番 振替京城 五三七八番

朝報案內

指導 社員二名至急採用 定給月收百圓以上 年齡二十五歲以上有經驗者又는官公吏銀行會社退職者 特別待遇함 履歷書送付又來談 七月十日까지 京城永樂町二 板谷生命朝鮮支店

外務社員採用 府內精通한 外務社員採用 年齡二十五歲以上四十歲까지의 人物家를優待採用함 希望者는履歷書携帶하고本人來談할事 但保證人을要함 京城府永樂町二丁目二五 共濟無盡株式會社

高級洋畫 若草映画劇場
七月三日ヨリ七日迄五日間封切
▲オペラハット コロムビア社 ゲーリー・クーパー主演
▲兄いもうと P.C.L 竹久千惠子・丸山定夫主演
▲お嬢様お耳拜借 パ社 ケーリー・グラント主演
午前十一時開場 晝夜三回 興行入替無 大五〇 學三〇 P.C.L映畫と
電話本局二五四〇番

富る三日特別大公開 初夏の銀幕に嘲笑と君臨する、七月第一週諸彦に捧ぐる待望の名畫 競映週間!! 但日曜夜三回(特別興行なれども料金は普通)
午前十一時二十分(第一回) 午後二時二十分(第二回) 午後六時五十分(夜之部)
新興キネマ東京撮影所超特作 原作、脚色 北村小松 潤色 陶山密 監督 青山三郎
オール・トーキー 眞夜中の酒場 ◎霧立のぼる主演
原作ゴルドン・モリス フォックス・H本版 監督ジエームス・テインリング コブラ・タンゴ ワーナー・バクスター ケティ・ガリアン 主演
新興キネマ京都時代劇部特作 原作 龍青 監督 中內英三 撮影 中條清太郎 桃色武勇伝(サウンド) 千代田勝太郎入社一回主演 田村邦男・市川梅子・泉清子・甲斐世志子助演
永樂町 中央館 電話二番

七月三日封切(五日間) 每日三回〔午前十一時四〇分 午後一時半 六時半〕 但二回興行中에限하야無解說映寫
◆코럼비아社超特作映畫 名匠푸랑크캐프리監督 게-리-쿠-파-·主演 쯘지뻔그롬트·찐아서共演 오페라햇(Mr. Deeds Goes to town) 都會人史都會文明에더저논痛烈深刻한諷刺、名컴피네숀이또다시비저낸光輝잇는屈指의名作!!아름다운人生의感情百二道祭은古今에獨步!!
◆코럼비아社超特作映畫 米國레뷰界의巨星하리리치맨主演 빅터셜텐거監督 뮤직·고-라운드(Music Goes Round) 아메리카全土를風靡하는流行歌의豪華世界! 陶醉와幻惑、潑剌한리合
◆코럼비아社超特作天然色映畫 파라다시리合에 그대는三嘆不已하리라
漫畫 (1)닭싸움 (2)옛날이야기行進曲
◆東日大每國際ニュース四篇 次週問題의愛國者、로맨스乾盃 노래하자 이밤을、戀歌、噫初戀、人形의母、感傷의빛、페로니카의花束
映畫殿堂 全鮮第一 團成社

英米佛蘇獨伊列强 戰時總動員力量!

일즉 [?]쓰가「戰爭은 當面의念에應하는 [?]策」라고말하엿다그러나 今日에와서는 이것이 適用되지안는다 動員計畫이라하는것은 언제까지나 完結을모르는것이다 그것은 帝國主義國의對立이 超加速度的으로 增大되기때문이다 昔日에有名하든 카네기平和財團의 戰時經濟叢書等은明日의 動員計畫의 參考書로는一顧할 價値도업게되엿다 여기서 今日의動員原則은 보다더 徹底하고 또深刻하지안허서는 안된다 例컨대 伯林大學의 [?]세博士는「戰時經濟硏究의任務」에서 左와如히 述하엿다 卽今後의動員原則으로서는「國家의最善의 防禦는 最善의攻擊」이라는것을 硏究의對象으로 할必要가잇다 좀더說明하자면 戰時經濟硏究는 戰爭遂行에必要한 一切의 經濟와 精神力에關한 調査와 硏究를 行하고 또그實現可能한 範圍를明示한다」는點에잇다는것이다 爲先그것은 그러타하고 最近帝國主義對立의 激化는 마침내「戰爭經濟學」을낫코 또이에「動員經濟學」을 生産하게되엿다 그리하야各國의 國家總動員施設은 帝國主義의 險惡한外皮로 漸次로增大되고잇다 그리고 그實情如何를打診하여보려는것이 이一篇이다

그리고 미리 一言해둘것은 元來動員計畫이라하는것은 其自體가秘密中에도 秘密로 外部의窺知를 不許하는데 그特色이잇다는것이다 따라 以下에 述할것도限定된 貧弱한資料에依한 外形的스케취程度에 不過한다는것은 말할것도업다 그리고 注意하고 십흔것은 軍部側의 强한要求에도 不拘하고 總動員法案이 不成立된 나라가 日本뿐만아니라 佛國 英國 米國等이다

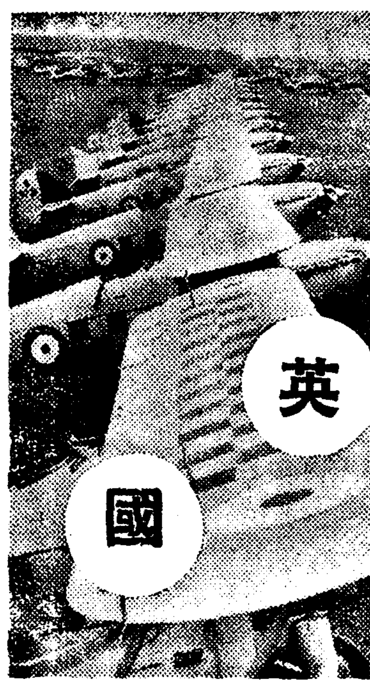

英國의 軍事動員의 特色은 何等法律的으로 表面化한 施設이 업슴에도 不拘하고 實質的으로는周到한 準備가 잇다 大戰後에 國防分科委員會가 設置되엿스나 그것까지 一九二三年以來 閉鎖되엿다 그러나 總動員의中央機關으로 指目할것은 樞密院內의某機關에 잇는모양이오 其他國防大學이라는 特殊施設이잇서 總動員時 必要視되는 最高指導幹部를 養成하고잇다 軍需動員과 如한것은 特別한 規定이 잇스나 軍과 民間工業間에는 密接한 聯繫가 保持되어잇고 民間工業의 改編計畫은 實質的으로 相當히 進展되고잇다、今年에들어 注目할 施設이講究되는中이다 卽 今回의 國防充實計畫에 關하야 그調整을 圖하고 圓滑한 運用을 期하기爲하야 새로 二個의 機關이 設置되엿다 하나는 大藏省 國防調整委員會가 今年三月四日附로 創設된것이다 그使命은 國防計畫에 伴하는 支出을 監督하고 이에 伴하는 難問題를 遲滯업시 處理하는데잇다 同時에 또國防에要할 緊急經費支出을 認可하고 通常方法에依한 以外의軍需品注文을 承認할 權限을 保有하엿다 構成은 大藏省及 國防省의 代表者로 組織되고、委員長은 大藏省의 官吏가 任命된다、또하나는 今年三月十三日附로 國防調整大臣이 新設된것이다 그使命은 陸海空의 國防三省의要求를 調整하야 國防充實을圖하는데잇고 現檢事總長이 初代大臣에 任命되엿다 그리고 國防調整大臣은 現存帝國國防委員會委員長(委員長은 總理大臣)으로하고 委員會의事務를全般的으로監督統制할 權限도 賦與되어잇다

蘇聯邦의 國家總動員準備는 制度組織과 運營實況과의 두가지 觀點으로 나누어볼必要가잇다 먼저 制度組織을보면

一、政治的으로는 寡頭獨裁制로서 政權은 아모때라도 방지안코 마음대로 行使할수잇다

二、經濟的으로는 前記한바와가티 政治的權力下에 全經濟行爲를 計畫的으로 統制하고잇다 蘇聯邦에서는 生産과및 消費의 全手段이 社會化되고잇서 土地、鑛山、天然資源、工業諸企業、모든銀行、運輸、商業等等은 國家社會의 所有가되어잇다 따라 國民經濟의 全行程——卽 生産、分配、消費各領域——에잇서 人爲的 計畫作用을加하야 徹底히 國家的統制를할수잇다

三、人的要素에 잇서서도 統制的配置를 主眼으로하야 前述한 政治經濟上의 經濟와 相伴하야國家的統制下에勞働力의 分配를適當히하려고하고잇다

四、라디오、新聞、雜誌其他各種印刷物、言論集會等은 一切政府의 手中에掌握되야 現在이미 徹底한 一種의 總動員組織制度에 達하엿다고 볼수잇다 卽 蘇聯邦은 總動員的組織制度를 常態로하는 國家로서 換言하면 常時總動員下에잇서 戰時에는 다만計畫內容을 變化하는것으로 卽 平時產業中心計畫을 軍事的內容으로 바꾸는것만으로充分하야 平時狀態로부터 戰時總動員形態에의轉移는자못簡單히될수잇다

機關이 上述한바와가틈으로 國家機關全部가 이미 總動員業務를行하고잇다고말할수잇는데 이에此等計畫機關中 主要한것을들어보면大概다음과갓다

機關이 以上과가튼故로 國家機關의全部가 이미 總動員業務를 行하고잇다고할수잇거니와 이제此等 計畫機關中 主要한것을 列擧하면 大概如左하다

1、政治經濟上의大方針은 爲先共産黨에서 이를定하야 政府에要求한다

即國防은 如何히할가、個人消費는 大約幾何로할가、生産은如何히할가、等 모든大方針에基因하는것은 大略어떤數字로서 其要求程度를 表示한다

2、右에基하야 政府는 다시 具體的計畫을 立案하야 이實行에任한다

但 黨主腦部나 政府主腦部도 大體 同一人임으로 要컨대 此兩者의關係는 圓滑하다느니보다 全혀同心異體이다 그러고 此際國防과勞働 卽生産과의調和를 꾀하기爲하야 特히 勞働國防會議라는것이잇서 首相이 이를兼任하고잇다

3、中央과地方政府內及 各下級官廳의 計畫立案의當事者는 如左하다

가、國家의中心指導計畫機關及計算機關은蘇聯邦國家計畫委員會로서聯邦人民委員會直屬이다

나、行政管區의中心指導機關은 各共和國自治共和國、各州各地方大都市의 『싸베트』執行委員會의 計畫委員會이다

다、經濟機關及 企業的事業의 計畫中心機關은 蘇聯邦及 各地共和國의 各人民委員部와地方執行委員會의內部에잇는 特別計劃委員會이다

라、各經濟機關(協同組合、트러스트、鐵道、海運等)및 個個의企業(工場、驛站)에도 計畫機關이잇고 個個의工場等의計畫機關內에는 다시 勞働의種類에따라 各各計畫班이잇다

以上과가티 그計畫機關은 모든企業、經濟機關、中央및地方의諸機關中에잇다 이리하야 其他職業組合이라든지 國防飛行化學協會라든지 모든國家社會機關도 各各其組織圈內에서 計畫을樹立하고잇슴은 말할것도업다。

둘재로 運營의實況을보면 計畫萬能的政治經濟政策은 社會主義的이라는 文句미테 現實化되고잇서 國家生活上의 領域은 이로말미암아 거이大部分이 占領되엿다 以下 그實況을 二三들어보기로하자

一、五個年計畫

이計畫의 主眼이 假想敵國의聯合勢力에 對하야 勝利할수잇슬만한 國防組織完備에잇는것 및前記目的을 達成하는데必要한 모든技術的 經濟的前提條件을 만들기爲하야 國防力增進에 關係잇는 工業部門의發達에 全力을 傾倒하고잇다는事實을 究明하면 이計畫은 戰爭遂行力을 重視하는立場에서 行하는것으로 戰時的內容을 만히가지고잇다는것이 頭覺될것이다 卽蘇聯邦에서는 五個年計畫이라는 일홈미테 總動員의 運營이着着進行되고잇다 그리고 一、二例의 細部를 解剖하면

가、重工業

五個年計畫의 產業上 骨子는 重工業에잇고 그主眼이 軍事工業에잇슴은 前述한바와갓다 이리하야 各種生產工場의擴張과함께 軍事關係工場이 顯著히 新設增築되고잇서 平時工業으로부터 戰時工業으로 轉換할수잇슬 人員配當諸施設의準備 動力 轉移關係等도 規定되어잇다 元來 그들의 產業이 國家企業이고 또利潤을目的으로하지안는관계로 此等施設은 容易히 또徹底히實行되야 日本의軍需工業動員法가튼法은 全然必要가업다

나、農業

農業의社會化即「콜호즈」化「소포즈」化에依하야 農民의六十퍼센트以上을 社會化 식혓다 이에依하야 農産品에 對한國家統制는 顯著히 그威力을增加하야 人員馬匹의所在와 現況을 分明히하야 召集徵發이容易히될뿐만아니라 勞働力의分配를 容易하게하고잇다

二、五個年計畫以外에 總動員的事業이라고볼것은 如左하다

1、民間飛行機는全部國家的統制下에잇서「民間」이라고하느니보다「軍事以外의 用途에 쓰는飛行機」라하는것이 適當하겟는데 此等은 國防的見地에 따라 軍事空軍、經濟的空軍을이루어 戰時에는 곳軍用에使用할수잇는것을 目的으로하야 其機械配置等을 計畫하야 飛行技術員操縱者로 軍人或은 直時軍用에 供할수잇도록되여잇다

2、空襲의 憂慮가잇는主要都市의住民에게는防毒面을 購入하게하고 防空演習에는 一部의瓦斯를使用하야 이를體驗치 안코면 市中의行進은勿論執務 勞働도할수업도록 되여잇다

3、穀物等 主要 食品의貯藏이相當히만허 此等은 國內物資의 缺乏과 饑饉等을 當하야도 必要한것은 거처서實施되고잇다

軍事工業用 機械技術員의養成 兵役法에依한 高等諸學校學生中 產業關係의 兵役에服務하는者를 定하야 專혀 이에軍事工業幹部될 技能을 實習식히고잇다

工場의 配置는 戰時의顧慮가 充分히되고잇다 特히國境附近에는 國境으로부터 隔離된곳에 分置하야 이를設置하고 戰時의 作業妨碍가 업기를期하고 잇슬뿐아니라 交通輸送關係 原料地와 生産地의配置關係等에도特히 用意하엿다

馬匹은 全部登錄식히고 軍用에適當한 犬도 登錄되야잇다 國防飛行化學協會會員이아니면 飼育할수업다

世界大戰에서 만흔 苦難을맛본 佛國이 앞으로올 戰時動員에關하여서는 徹底的硏究를 사고잇다는것은 想像하기 無難하다 佛國의 動員施設은 上述한바와가티 伊太利와 多少 近似한點이잇서 同樣으로 高等國防會議가設置되어잇다、國家總動員에 關한 最高機關에서 議長은 總理大臣이 兼하고 外務、內務、大藏、陸海軍、工業、植民等 各大臣이 委員이 되어잇다 陸海軍의 首腦部가 隨時 會議에 出席할수잇는것도 伊太利와갓다 또 이國防會議에附屬된 機關으로는 硏究委員會와 常置書記局이잇다 前者는 高等國防會議에必要한 材料를 提供하고 또그籌議한 事項의 實行을 促進하기爲하야 各省의 代表者 參謀長、海軍軍令部長等이 모여 構成되고 後者는 文官으로서 構成하는것으로 上記兩機關의 計議에、附할 問題를 蒐集整理하고 高等國防會議의 意見에基하야 政府의 決議事項을 關係官廳에 通告하고 또 그實施를 監察하는 責任이잇다。그리고 佛國軍當局이 企圖하고잇는것은 國家總動員管區制이다 이것은 全國을 若干의 管區로 分하야 所要의 機關을 配備하는것으로 이리함으로서 和戰兩時를 通하야 軍事及經濟、行政의 三要素를 調和하고 便利하고 또 合理的인 方法에 依하야 生産取引의 最大能力을 發揮케하려는것이다。그리고 佛國에는 國家總動員法案이 制定되지안헛다 이미 一九二四年에 政府로부터 議會에 提出되엿스나 埋葬되엿다 그後下院에서 可決된일은 잇섯스나 아직上院의 協贊을 엇지는못하엿다 該法案은 全文四十五條로構成되엇고 國家總動員의 大綱에關하야 必要한것을 規定하엿는데 特히 가장重要한것은 第四條이다 同條에는 國家總動員에關한 左의 諸項이 包含되어잇다

一、一切의 交通通信機關을 軍事上必要及 國家一般의 所要에適하도록 整理運用할것

二、經濟上에잇서서는 먼저各種軍需의 要求에 應할 準備를 하고 다음에 國家의 一般所要及民間의 不可避한 需要를 充足시킬 處置를 講究할것

三、社會問題에 關해서는 戰時를爲하야 國民相互 或은 國民과國家와의 關係를 律할 法律及規則의 改正을 準備할것

四、智的事項에 關해서는 國防을 有利하기爲하야 智能의利用을 硏究할것

五、國家의 精神的活力을保護하기爲하야必要한硏究를準備할것

動員의對한 準備强化는 人民戰線內閣이 된後에도 別로 變함이업다 新內閣은 組閣同時에 閣內에 國防部를 設置하엿고 副總理 다랄디에氏를 首班으로陸海空軍의 調整을 企圖하고잇다고 傳한다 그리고 軍需工業의 國營案도 具體案을 考究中이라한다。巴里經濟界에 依하면國營案의 內容은 左의어느것에落着되리라고한다 即

一、現金、公債等代價으로軍需工業을收用하야 直接政府가經營함

二、軍需工業會社의 理事會에 政府任命의 理事를 두어 統制하는 間接經營

三、軍需工業會社의 利潤을年五分 乃至六分으로限定하고 殘餘를政府에 徵收하는利潤徵收等等

그리고 新內閣은 組閣初에 佛銀總裁를 更迭하엿다 이것은佛銀에 對한 統制를 强化할意圖에서 나온것으로 今後에는 新總裁 라베리氏를 通하야 政府의 뜻대로 證券의 佛銀引受를 行하게될것이다

米國產業動員計畫은 때 浩澣한것으로到底히 그全部를敍述할수는업스나 爲先戰時에잇서서 產業及經濟的資源의 統制上必要한 一般原則을 보기로하자 이點은 一字一句도 兩案에 相違가업는것은 注目된다 먼저大統領은 軍隊의 大元帥로서 또國家의行政首腦로서 戰時의產業及其他一般經濟事項에 對하야서는 高度의支配力이 賦課되여잇다 이것을 要約하면

(一)軍隊維持에 要하는 原料 勞力 資本의動員

(二)產業及一般人民을 無用의 與失로부터 保護하고

(三)必要한 物資의購入은 말할것도업고 中立國及聯盟國과의產業商業關係를 調整하야써 敵國을完全히 屈服식히는等等이며 이具體防法으로서는 (가)優先制度 (나)價格統制 (다)徵發 (라)外國貿易의統制 (마)國營會社設置等이列擧되다

此等諸項中에 價格의 統制에關하야서는 三一年案과 今回의修正案과의間에는 相當한相違가잇다 三一年案에는價格統制問題로서

(一)投機를 助長함과如한急激한變動의防止

(二)買惜의禁止

(三)物價變動을一樣化하야不公平한利得의防止等이規定되여잇다

이에對하야 修正案에는 相當한 妥協的態度가 보인다 例하면

(一)軍需品의 公正또는 合理的價格決定

(二)軍需品產業에支拂할原料代勞賃의正當또는合理的價格決定

(三)價格統制에 必要한 政策及 方法의考究

(四)徵發에對한 正當한賠償

等이 列擧되여잇다

國營會社라는것은 私設會社에期待함에 不合理한 各種의業務를 遂行하기 爲하야 設備되는것인데 例擧하면 海上保險會社 戰時金融會社 造船會社 動力會社及原料品貿易會社等이 列擧되다 此等의 統制方法은 具體的으로 엇떠케適用되는가 例하면 現存諸工場에對하야서는 陸軍省이 定한 調當制度와 優先制度가 適用된다、勞力은 벌서 大統領에 直屬하는 勞務局을 設置하야 統制하고、또資本은 優先制度에依하야 必要產業에의 强制流入이 施行되며 또必要하면 政府發行의 公債를取扱하는 會社를 設立한다 其他動力運輸等을政府의 統制下에두는것은 말할것도 업다、

다음으로 動員計畫의 機構를 一瞥하기로하자 機構라고한말로 말하나 戰時產業局 戰時貿易局、戰時勞働局、輿論指導局 選擧徵兵局 價格統制委員會陸海軍軍需局等等으로 各其分類되여잇슴으로써 一例로 戰時產業局의機構를보기로하자

三一案에依하면 該局은 四部의支部로서 成立되여잇다 第一技術部인데 調査課를 爲始하야 價格統制 民需 法規 公報 諸課로成立되여잇다 第二는 總部인데 執行 人事 會計 補給課 統制의 諸課로 構成되고 主로 行政措處를 講究하다 第三 主로 物資의 大需要者의 代表로成立하고 需要調整官下에 務하나 價格統制部이다 第四戰時產業調整官下에 直接產業 連絡하야 旣設商業團體及其 產業團體의 戰務委員을 由하야 事務를 執行하다 以上 三一年案이나 三三年修正案은 그機構가 多少變更되엿는데 가장 큰 修正點은 第四 機關을 廢止한것이다。

以上비와가티 本案은 再次 上院會에서 否決 되엿스나 軍當局에서는 即時 代案을考究中 勿論 詳細한內容은알수업다 最近 뉴욕타임스紙가 報道한바는 如左한것이다

一、本計畫은 戰時金融을 大統領令으로서 統制함

二、軍事的으로 必要한工場을指定하야 宣戰布告前 六個月以內에 各工場의經營又는 管理에 從事하는者를 登錄하고 必要에應하야 動員함 右任免權은 陸軍長官에게 賦與함

三、必要에 應하야 食料品을徵發하고 販賣配定制를 行하고 工業家 生產者 商人等의 契約年額을 決定함

四、價格을 公定하는 工業品은 戰前二十個年을 超過치안는年限에 잇서서 平均價格을 基礎로하고 農產物은 工業品價格決定의 基礎年限에 잇서서의 商品의 購買力과 關連하야 決定함

五、軍需品產業에잇서서 勞働力을 徵發함

六、資本金五億弗로 三十億弗의 起價權限을가진 官設會社를創設하야 軍需品購入及 軍需工業會社에對한 融資를하게함

七、輿論의 善導、官民意見의一致를 圖하기爲하야 新聞에檢閱制度를 設함

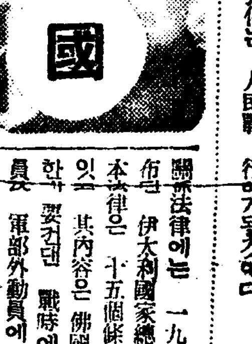

伊太利는 文字그대로 今日完全한 戰時體制에잇다 에디오피아 討伐은 一段落을 지엇스나 歐洲政局의 急迫은 戰時動員의準備를 强化케하고잇다 伊太利는 그特殊한政體를 利用하야 動員準備는 容易히實行되다 먼저國家總動員施設을 보기로하자 國防에關한 最高機關으로는 國防最高會議가 設置되어잇다 戰爭에必要한 모든機關의 編制準備及諸問題를 審議할 權限이 賦與되여잇다 議長은 總理大臣이오以下의 議員에는 外務 內務 大藏 陸海軍 植民 經濟各省大臣及 航空 商業委員이 參加하여잇다 그리고 軍事參謀官會議長及 海軍將官會議長과如한陸海軍首腦部는 隨時 이會議에 列席하야 發言할수잇게되어잇다 國防最高會議의 諮門機關으로서는 國家總動員準備委員會가 잇다 國防最高會議의 諮門에基하야 戰爭의 必要에應하기爲하야 國家總資源의 編成準備利用方法等을 硏究하는것이다 委員長은 總理大臣의 奏請에依하야 勅命되고 委員은 參謀長 海軍軍令部長 空軍司令官 國立銀行頭取等이다 그리고國防會議에는 同事務局이 附屬되여잇고 總理大臣의 命令에 依하야 會議의 議題를 整理하고 또 其決議를 關係各國에 通報하고 또 그實施를 圖할 責務를 負하고잇다 以上外에 經濟省에는 產業動員局이잇서서 原料의 供給과 軍需工業生產組織의 編成에關하야 企業準備를 行하고 各軍當局과 連絡을 取하야 着着 國家總動員事務를 遂行한다

關係法律에는 一九二五年에 公布된 伊太利國家總動員令이잇다 本法律은 十五個條로 構成되여잇는 其內容은 佛國의것과 近似한바 要컨대 戰時에잇서 軍部動員及 軍部外動員에 關한 事項及 各國務省의 平時準備할 事項을 規定한것이다 이外에 一九三二年 一月에는 戰爭紀律에 關한法律이 制定되엿다 이것은國內非戰鬪員에 對하여도 戰鬪員과同樣으로國防에 協力할 義務를賦課한것이며 具體策으로는軍事豫備敎育法 在鄕軍事敎育法 學校軍事敎育講座法等이 實施되엿다 그리고 一九三三年 四月에는 防毒마스크分配에 關한法律이 制定公布되엿다

에디오피아에 對한 軍事行動이 이러나자 伊太利는 各般統制를 敢行하엿다 例컨대 生產統制이다 即 一九三五年 七月에는 石炭輸入에 對한 獨占制度를 確立하는同時에 勅令으로써 伊太利石炭會社를設置公布하엿다 이것은 貴重한 石炭財源을 確保하기爲하야 輸入을 國家에서 統制하는 同時에 國內鑛山의 開發을圖함에서 나온것이다 石炭과가티 戰爭遂行上 絶對必要한 石油에 對하여도 萬般準備가 되여잇다 伊太利石油總管理局이 設置되엿고 三五年十月에는 液體燃料統制局이 創設되여 燃料油의 取引은 一切 同官廳監督下에 統制할것(同五條)이 規定되엿다 그리고 三五年 十一月에는 石油貯藏에 關한 强制命令이 公布되여 잇다 其外 金融政策으로서는 在外 크레디트及 外國證券의 動員(三五年八月)民間會社의 配當制限과 社債利子及 株式配定에 對한 一割課稅 (同八月)銀貨의回收(同六月)金準備保有의 撤廢(同七月) 大額銀行券의 流通停止(同十一月)金의 獨占禁止等等이 列擧될것이다 爲替管理와 貿易統制가 强行 되여 잇는것은 말할것도 업고 今年三月末부터는 輸入의特許制가 公布되여잇다 그리고 今年三月팟시스트 結黨十七週年記念日에 當하야 뭇솔리니首相이 行한 演說中에 如左한 重要한 文句가잇다 (基本工業의 國營化의 斷行 特히 軍需工業에 對해서는 個人的利潤의 餘地를 絕對로 남기지안흘方針이다云云) 이리하야 伊太利는 戰時動員의 平時化를 着着 實現하고잇다、

伊太利다음에 가장 動員準備에 懸念이업는나라는 獨逸이다 獨逸은 平和條約에 依하야 軍의裝備는勿論 國家總動員에 關한 一切의 準備가 禁止되어 잇슴에 不拘하고 實質的動員準備는相當히 進展되어잇다 나치스經濟紙는 다음과가티 自認하고잇다『今日의 獨逸經濟狀態를 一言而蔽之하면 戰備經濟에 不過한것이다、如何튼 戰備라는것은 一點에 向하야 集中되어잇는것이 獨逸의 內政이다』(또이체·폴크스·빌트샤프트 一九三六年二月號參照)이나라도 또한 特殊한 政體를 利用하야 容易히 戰時體制의 平時化가 實現되어、그러나 表面上은 禁止되고잇서서 獨逸의 國家總動員에 關한 詳細는 거의 不明하다 그러나 國防省의 兵器局이 極히 有力한 組織을 가지고 國家總動員事務를 擔當하고잇는것은 事實이다 또 各種의 國家的統制가 이方面에 對한 實質的伏線이라는것은 疑心할 餘地가업다、最近의 興味잇는 方策의 하나를 들어보기로하자、그것은 一般으로 生産競爭이라고 稱한다、要컨대 그目的은 合理的計畫下에 衣食의 兩方面을 向하야 內容을 充實히 하야써 不時에 備하는 方策이라고도 할수잇다、다만 이것만이라고하면 자못 興味가 薄弱하나 그러나 그戰時經濟的意義는 相當히 깁다 이것은 戰爭準備를 完了한다는 半面과 또하나는 生活向上이란 表面的理由에 依하야 戰時經濟의 平常化라는 一面을 가지고잇는것이다、要컨대 秘密의베일을 씌운 獨逸은 各種의 國營統制를 通하야 着着 戰時總動員에 對한準備에汲汲하고잇다고할것이다

斷然! 朝鮮雜誌王

盛夏에 山野를 생각하시는때 엽지못할 七月!『朝光』은新鮮豊富한內容으로 여러분압헤 또 나타낫습니다 發賣되기始作하자 暴風雨를휘모라치듯 霎時間에賣行되는이朝光 七月號는 더욱七月陽光과함께 빗납니다

發賣中

絕版될念慮잇다! 定價三十錢 地方郵便本社負擔

朝光 七月號

◇빗나는表紙
◇어엽뿐畫報
◇實益잇는論文
◇滋味나는小說

京城府太平通一丁目六一 振替京城五八七八番 朝鮮日報社出版部

「朝光七月號(第二卷第七號)」目次

七月의畫報 (아―무)바다의山을가지자 ―흘·여름·[?]·[?]·夏景·바다의情景·바다로가자 / 梨花소식―五十週年生日날 / 李石鼎氏出版紀念會光景·배오는서울·旅行의도습으로 / (漫畫)로지다·[?]의목도리·[?]
찾지서

旅行特輯
그山그江의하로人밤
追憶에남아잇는좌尾江……[?]相老
郭子江의하로人밤……車靑吾
海蘭江의追憶……毛允淑
淸州淸卒山……鄭芝溶
南國의江上一夜……朱 [?]
赤城山의한여름……金煥泰
雪天夜의大同江畔……林 和
漢江橋의夜泊……安懷南
豆滿江畔의一夜……金[?]銘
碧波!前津浦의追憶……宋 影
入公山비일우에서……張赫宙
南京의紫金山……朴慶浩
日光山의一夜……李源朝
富士山八合石室……李 一
利根川에남긴悲劇……金珖燮
利根川畔의哀愁……李軒求
白頭山天池가에서……黃 [?]
東海岸을끼고……李[?]模

時事論文
國民生活安定의意義……徐 椿
重要肥料統制法……朴用來
獨墺合併問題의經緯……金翰容
米穀自治法案과專賣問題……李健赫
西班牙政局의動向……韓晳容

暗行御史出道 第一路 南原行……咸大勳
鴻山巨賊李夢鶴……史外史人
◇北中國廻遊記……李貞根
嬌蔗撤廢論……成仁基
◇施療患者의悲慘한情景 病室에숨은눈물의記錄……李在崐 施療患者는學用의機械……鄭樟陽
水陸二十萬里周遊記……李克魯
◇文壇風聞 ◇書冊업는學校
◇笑話 ◇米國깽取締
朝鮮姓氏로―맨스……車靑吾
◇現代의獨逸音樂……金 管
◇新興오페레라創造理論……張 飛
◇戀愛心理……金興濟

七月의詩歌
쇠북……春 園
瀑布……鄭芝溶
玉蜀黍……許 保
아프리카狂想曲……金起林
名節안날……曹 雲
바람시야……柳致環
구름……金東鳴
꿈……趙巖出

空虛症……金石松

家庭兒童實話
여름철에適當한西洋料理……宋玉璇
선녀가만든꽃(童話)……崔秉和
어머니의사랑을일은孃子의犯行……一打生
꽃밭……白花郞

名作小說特輯
人間散文……李孝石
寂寞……李箕永
佛蘭西祭前夜……姜鷺鄕
姉妹……韓仁澤
夜櫻……金裕貞
女事務員……宋 影
愁雨……安 夕影
純情海峽……咸大勳
姉妹……柳致眞
明峙有罪……李軒求譯

성박자풍경

嘉庭

목마를때 찬물이 조흘까 더운물이 조흘까

위장이약한분은더운물 너무마서도해갈안된다

더운때는 생리적으로 피부의혈관이확장해서 한선(汗腺)말하자면 땀구녁이열리기때문 땀이납니다 이땀은몸의온도를 조절하기위함입니다 그런데 땀이나니 혈액가운데의 수분이 주러드러 목이 마르게되는데 이부족되는 수분을 보충하고동시에 목마르지안토록 물을먹게됩니다

×

물이라고하지만 물에는 끄려서뜨겁게한물과 냉수로 구별할수잇는데 뜨거운물은 비교적빨리혈액중으로 흡수되어 부족한 수분을 보충하기전에 먼저 피부의 혈관을 확장하야 땀을더잘나게 합니다 그리고 땀이잘날소록 체온도 만히 발산되니까 자연히 체온이 내리고 시원해집니다 마치 뜨거운 목욕탕에 드러가서 땀을흠빡흘리고 나오면 시원해지는거와 마찬가지입니다

×

찬물은더운물과달라서 차디찬 감각이 당장에옵니다

그리고 찬것이 일단장(腸)으로 드러가면 흡수가되기까지에 상당한온도로 데펴지지안호면안됩니다 그래서 그만한 온도를 체온에서 뺏바가니까 몸이 선선해질것입니다 이것은 우리가 찬물에 드러갓슬때 우리의 체온이 찬물때문에 부적 내려가므로 시원한거와 마찬가지입니다

그러나 찬물이 위(胃)에 드러가서는 더운물보다 흡수가 더디될것입니다 그뿐만아니라 찬물을 먹거나 찬물에 드러가면 시원해지고 한번 피부의 혈관은 수축하지만 반사적으로 그것이 도루 확장되기위해서는 도리혀 더워집니다 그런데 더운것이나 찬것은 신경을 둔마하는 작용을 가지고잇스니까 한번 먹은뒤에는 아무리 또먹고 또먹드라도 그리시원하거나 더워지거나 하지를 안케됩니다。

×

위장이 약한사람에게는 찬것보다 더운것이 조치만 다가리 찬것중에서도 탄산(炭酸)이나 구연산(枸櫞酸)과가튼 자극성이든 청량음료수는 다른것 보다 일층더찬것가티 생각되고, 또위나 장에드러가서도 그흡수가비교적 빨리됩니다 이러한 음료는 조곰은 괜찬흐나 만히먹으면위산(胃酸)을 엷게하든지 중화를해서 긴요한 작용을못하게됩니다 따라서 위장에더 해를가하는셈이됩니다。

또 차디찬 물이나 더운물에 『커피-』나 『코코아』나 홍차를 너어먹는수가잇는데 거기에사탕을치니까 다소자양은된다고볼수잇스나 『커피-』는 설사、홍차는변비증、『코코아』는소화불량이되기쉬움으로 조치안습니다

×

그럼으로 위약한사람은목마를때 더운물로목을 축이고 어린애기들에게는 끄려서 식힌물에 사탕과레몬수를 석거먹이도록 하십시요

가정의학

밥안먹는아이

問 금년세살된 아이데 젓만먹고 밥을도모지 먹지아니하오니 무슨병일까요 몸은 튼튼한편입니다 그런대 약두달전에회충이 잇는듯하야 마구닌을먹엿떠니 회충이 만히 나왓습니다 무슨리유로 밥을안먹은까요 (一讀者)

答 밥이외에 다른음식은 먹을줄압니다 그리유는 젓만먹는아이는 회충이업는것과 또세살까지 젓만먹으면 튼튼하지못한탓으로 보앗섯습니다 어쨋든밥안먹는것은 그아이의 나뿐한성질이며 회장난도 아니고 병은 절대로아닙니다 젓을 너머오래주면 아이의 신체발육에 대단히 해롭습니다 그러므로 잘달내서 속히 떼게하시요 (城大小兒科 李聖鳳)

저비(低鼻)

問 생후백일가량되는 녀아이온대 코가 퍽나즌데 콩등을노피게할수잇습니까 (顧生)

答 당신의 희망하는대로 노피게할수잇습니다 인조이만큼자연과가티 잘될는지 의문입니다 과이 흉하지안호면 그저두는것이 조흘듯합니다 어떠튼 정형외과를차저 한번진찰해보시요 (城大小兒科 李聖鳳)

사시(斜視)?

問 소화구년십일월생 남아올시다 각금잘돌내고 눈을홀기는때가만습니다 정신은 여전하며 다른이상은 전혀업습니다 왜그러하는지 하교해주시옵소서 (阿峴里AB生)

答 별로병은 아닌듯합니다 그런데 혹 사시의 의심이잇습니다 당신은 시내게시므로 안과전문의의 진찰을바더보시요 (城大小兒科 李聖鳳)

토유(吐乳)

問 오개월되는 유아가 젓을먹고 늘 토하니 무슨 병일까요 주의할 점과 조흔 약을가르처주시요 (山村婦)

答 병으로 혹 병이 업서도 토하는 애가잇습니다 젓을 세시간반 혹 네시간에 한번식시간정을 먹이시고 젓먹인뒤 약십오분가량은 움지기지안케해보시요 그래도 만일 차도가업스면 천배루산녹아도로빈을 써보시요 그러나 토하는것뿐이고 다른이상이 업스면 약쓸 필요가업습니다 (城大小兒科 李聖鳳)

치통(齒痛)

問 양치한후 박하유(薄荷油)를 정향유(丁香油)를 사용하면 엇더한 치통이라도나을수잇습니가

答 초괴치수염(初期齒髓炎)으로 일이회는 나을수잇스나 그이상 나가서는 잘낫지안습니다 그중에도 화농성치수염(化膿性齒髓炎)이라는 병은 하로밤사이에 빼이 부어서 고통을당하는 병으로 이러한때에는 박하유나 정향유를 사용하야도 도저히나을수업습니다 죽 이병은 치아뿌리를 구멍뚤러서(穿孔)고름을 빼면곳나을수잇스나 이것은 전문의사가 아니면 고칠수업습니다 의사에게치료밧기전에는 가정요법치료(家庭療法)로 [illegible] 조습니다 (世專齒科 金晶庸)

이세국민을잠식하는 소아결핵 예방과대책은무엇 ②

城大小兒科研究室 李聖鳳

영양상태와결핵감염률과관계

소아결핵감염률은 영양상태와 만흔관계가업습니다 즉영양상태가 불량한 신장、체중이 표준보담 떠러진아이에게 결핵감염이 만흔것은아닙니다 물론결핵만잇는 아이를볼때는 영양상태가 나뿌다고 결핵념려 할것는업습니다 결핵초기에는 영양이 도리혀 조흔아이가잇습니다

가정에서소아의결핵감염률

가정에 결핵환자가잇는 소아의 감염률은결핵환자가 가정에업는 소아에비해서 물론대단히 만습니다 우에도말슴한것과가티 녀아에게만습니다 특히소아가 어릴사록감염률이높고 유아의 결핵감염은 거히전부가 가정전염이라고합니다 그러므로 유아가 잇는 가정에서는 물론 다른결핵환자를 멀리해야됩니다

열잇는아이와결핵감염률

소아는가금 발열하기 쉬운데 매일 정확히 열을재보면 열잇는아이가 상당히잇습니다 이열잇는아동과 결핵감염률과의 관계로보면 아무관계가 업습니다 즉 감신열잇는 소아라도 결핵이 반다시 관계잇는것은 아닙니다 따라서이전에는 결핵이 중하고한 미열이잇고、마르고、피혈비치 조치못한것을 지금은 그의 중후라고 보지안습니다

전에알은병과결핵감염률

일해 마진 홍역 류행성감모등이 결핵을 발생케한다고 하든생각이며 한동관계가 업다 그러나 이런병들을 경뒤 결핵에 감염되기쉬웁니다 특히 백일해와홍역에잇서서 더합니다

경제위생상태와결핵감염률관계

결핵은 사회적질병이며 우리의 경제관계에 영향되는것은 물론으로 인정되여잇습니다 그러나 경제상태가조화로 결핵에 걸리지안는것은아닙니다 빈한한것은 전염들의 만연과번식을 유리하게하는 호조건중의 하나입니다 예를들면 한편으로는 필요한물질의 직접결핍으로 인하야 영양불량과 저항력이 감퇴해지며 또한편으로는 집이협착한데서여러사람이 모여사는관계상 위생상 나뿐상태에 처하야 잇스므로 전염이만연되기쉬우므로 소아의 결핵감염률도 만허집니다

그러면 유족한가정에는 업느냐하면 그런것은 아니고 역시전염됩니다 다만 빈한한가정보담 적을뿐입니다

그런데 병을 어떤사람은 사치병이라는사람도 잇는데 왜이러케 부르느냐하면 이병은 만성이되여 오래 치료하게되므로 치료비가 만히드는때문이며 또 남보기에 오래호사로운 생활을 해야하기 때문입니다。초기부터 생활난업시 꾸준이 오래치료하면 대개는 잘낫기때문입니다。다시말슴하면 대체에 잇서서는 결국돈과 병과싸우게됩니다。

결핵은엇더케감염되는가

결핵의원인은 코호람 사람이 발견한 결핵균으로 병이됩니다 이전에는 부모에게 결핵이잇스면 그자손에도 결핵이 발생하므로 결핵은 유전되는줄생각해서 결핵환자가잇는 그집은 결핵혈통이라고 다실혀햇스며 우리조선에는결핵잇는집에서 자부를어더오면 그자부가 시집의기둥까지빼다-는말이 녯날부터전해으며 지금도 그러케 생각하는사람이 대부분입니다。그래서 결핵잇는집과 혼사는 대단히 실혀합니다마는 알고보면 안는것이 좋습니다 이때문에 남녀가서로 아모리조화해도 어느편가정에 결핵이잇슬때는 업는편부모의 반대로 결국뜻을 이르지못하게됩니다 죽이것은 결핵이유전되는줄 밋기때문입니다 그러나 결핵은 결코 유전되는것이 아닙니다 죽부모가 결핵이라도 그후생한 아이에는 결핵이업습니다 그러므로 진찰해보고 현시결핵이 업스면 결혼해도 아무상관이 업다고생각합니다 결핵은 전염으로오기때문에 부모에게 결핵이잇스면 늘가티잇는 아이에게 전염되여 그아이가결핵에 걸니는때가 물론만흔데장질부사 백일해등의 환자와가티 잇서 소독에 주의하지안흐면장질부사 백일해등에 전염되는것과 꼭마찬가지리치입니다

요새화장 결발과미용 ②

吳淑根

—차항은 작일분의속—

이기름끼를발으는것은 언제든지 모근에결음을하는것이나마찬가지입니다。모근속에는 늘 윤택한기름이 들어잇지 아니하면 머리가자라지안는까닭에 머리를갈노라고 빠진기름만큼을 밧갓해서 보충하지아니하면 안됩니다。

또 우리신체가 매일적당한 운동을 필요로하는것처럼 역시모발도 운동을식혀야 합니다。그까닭에 매일모근을마찰하시면、머리뿌리가 튼튼하야지고 떨어서자라기도 잘합니다。

여름의결발

결발(結髮)로말슴하면 여름이니만치 남보기에나 자기마음에나 서늘한맛이돌도록 너그럽고 느릭고도 참하니 잘울재운『웨이브』를들도록 솜씨를피울것입니다 여름의 록음(綠蔭)과 청조(淸楚)한결발은 언제든지 녀성미(女性美)와 자연미(自然美)가 조화되는 한 아름다운장면(場面)을발견할수잇는것입니다

바람이일자 먼산에록음을넘어다가 우리의가슴속으로 고히고히 흘려처보내듯이 적당한『웨이브』는 마치보리바테이는맥랑(麥浪)처럼 벼납을스처가는록파(綠波)그것처럼 우리의고달픈여름의몸이 저보드라운 五月장미꼿방석우에 얼골을비벼대는가십흔 감상(感想)을 너허줍니다。

여름미안

이제부터는 미안(美顔)에대해서말슴하겟습니다。사시를통해서 여름처럼화장이여지기잘하는때는업습니다 그까닭에엇더케하면 화장이땀에미지안토록할가하는것이 여름화장의주안점(主眼點)입니다。

우선 화장을하기전에 얼굴에 손질부터주의를해야됩니다。여름에찬물이시원한것이야 누구나、다가튼일이지만 화장위생(化粧衛生)으로보아서 리상적(理想的)은 역시모근한물에하는것입니다 해돗기전 서늘한아침에일즉일어나서신선한공기를 마음껏드러마신후찬물에다가 쉬원하얼굴을 씻는것은 정신이다새로워지지만 식전부터저녁까지 부엌일 반빗일 허드래입 빨래일 이런한가정부인으로서의 로동을 하신후라든가 그와에 나드리를 가셧다가돌아오신때 번번히찬물에다 세수를하다면 흔이땀띄가 돗기쉽습니다。이까닭에미근히 데워쓰시라고권하는것이오 또 여름에는다른때보다 땀구멍이더열리고 피부가 늘어난까닭에 수건질을너무세게하면안됩니다。될수잇는대로 살짝살짝 가볍게스신후에『애스토린젠트』나『웃이치헤-』가튼 수렴성(收斂性)의『로-숀』을발라두시면 리상적입니다。

여름에는 특별이외(瓜) 수박 참외 수세미외가튼과류(瓜類)와 『나쓰미깡』『레몬』가튼 감귤류(柑橘類)가 흔한때니 여기서바든즙을 일상쓰는화장수에 잠간처서쓰시면 얼골을희게하는 효과를 보실것입니다 그러든지면저『콜드크림』으로얼골을 닥그시고나서 외토마이니『레몬』을 베혀가지고 그대로 얼골을 살살마찰하시고에、랭수로씻어버려도조습니다。

과즙중(果汁中)에 포함(包含)되여잇는『과일산』이라는것이 피부의담백질(蛋白質)을 녹여버리는작용이잇슨까닭에 죽은깨나 변데껀것을 업새는힘이잇습니다。

×

이와가티 세수를하신후에화장을 시작하는데는 강렬한 광선(光線)이 직사(直射)하는데서도니요 도롱음이청신한듯하면서도니 날이 기펴가는동안에 웬일인지 우리의 머리를 누르는듯한 중압(重壓)을 늣기게되는 여름철이니만치 경쾌하고 선명하고청신한 고운얼빛은 화장을하게됩니다。

보통때는『배닉싱크림』마발라도 분이잘먹지만 여름에는땀이나면『크림』이흐른다니라는 까닭에 이것보다도 가루로된『파우데숀』이라야 그러페단이업습니다。

조선서는 분(粉)잘먹으라고는 『물분』발라야까닭에 일본말로『오게쇼-시다』나 영어로『파운데숀』이란말에 적당한말이 업습니다 여기서저는 이것을『분먹이』라는 일홈을부칠가합니다。

×

분은각사람의 얼골빗을따서달으지만 대개 우리조선사람으로는 육색분(肉色粉)이면맛습니다。누른빗스지는『오-클』색으는 양장(洋裝)이면몰라도 잠자리날개가튼세모시치마를 산뜻이다려입고나서는 우리조선녀자의 미(美)에는 어울리지안습니다。언제든지 여름의 석양거리는 해넘어간 청천(晴天)의야청빗그것과 운종일 물비채 시달리다가 마해방(解放)이된 대지(大地)의 황색(黃色)그것과 서로석기고 넘나드는 그속에 우리는무한한 청상미(淸爽味)를 늣기게됩니다。여기에 맛처서 재래전통적(在來傳統的)으로 조선의녀성미를 말해주는 의상(衣裳)이모시치마에 은조사적삼입니다。

그네들은 언제보아도 실지아니한 백의(白衣)의녀신(女神)이요 우의(羽衣)에싸힌 천사(天使)와가티 보이지안습니까。그러니만치 재래의복(在來衣服)과대조(對照)해서 더욱이화장을 간결하게할일입니다。

少年畫報 날ㅅ벌레의눈으로 사람을본다면?

여러분 잠자리나 메뚜기나 파리가튼 날ㅅ벌레의 눈이엇더케생긴줄아십니까。사람이나 다른 즘생、새가튼동물의눈은 단안(單眼)이라고해서 눈알이 하나로되어잇습니다 그러나 날ㅅ벌레의 눈은 복안(複眼)이라고해서 수십개 수백개의눈이 한데합해저서 한눈이되어잇습니다 그래서 압뒤、좌우엽흘 단번에 다 잘보게 되어 잇습니다 날ㅅ벌레의 눈을 우리가볼때 얼른보아서는 잘모릅니다 그것을 몃십배 몃백배 크게볼수잇는 현미경으로 본다면 이것을 환히 알수잇습니다 이사진은 날ㅅ벌레의 복안이 아닙니다만 사진기를수십개 아래위 좌우엽 작 둘러서서 가튼시간에 백인 어엽분 소녀의 사진인데 이를테면 날ㅅ벌레의 복안인 눈으로 그소녀를본다면 이러케 보이지안흘까하는 생각으로 백인것입니다

우리차지

너는 얼골이 입버서 입분이냐。아니야。하는짓보아서는 미운이。

너는 단단하대서 옥돌이냐。아니다。너무약하니까 튼튼해지라고 저은이름。

너는 엇재서 돼-지란 말이냐。울지마라。명길고 복바드라고 어머니께서 지어주신 이름이다。

(꿀순사람 왕방울)

動物愛話 ③ 철면조의 선생이된 학

崔秉和 作 / 崔桂淳 畵

여러분은 저 몸이 호리호리하고 키가큰학과 저 몸이 뚱뚱하고 굼ㅅ되게생긴칠면조(七面鳥)를 비교해보신일이 잇습니까?

이두새는 생김생김도 완연히 틀리지만 그거동도 아조 다릅니다。가령 학은 공중에서 가볍게날너다니는데 칠면조는 땅위를 무겁게 거러다닙니다。학은 맑고 깨긋한소리를 구름속에서 떠러트리는데 칠면조는호라고 트명스런소리를 땅에서떠트리고잇습니다。

이러케 틀림으로 여러분께서 이학과칠면조를 비교하야 생각해보신일이 아조 업스시겟지요 그러므로 이두달은날ㅅ김생이정이폭들어서 떨어지길 실혀햇다는 이약이는 꿈에도 생각해보시지 못하섯겟지요 그런데 사실 이러한일이 정말잇섯스니 얼마나 자미잇겟습니가?

아메리카 아이다호주(州)보이스·시티라는 어느집에 커다란 학이 길리워저잇섯습니다 그리고 길이드려서 넓은뜰을 자기세상처럼 생각하고 즐겁게놀고 잇섯습니다。

뜰에는 여러가지 나무도잇고 푸른잔듸도잇고 꼿바테는 가지각색의 꼿치피여잇고 또 물고기가 뛰놀고잇는 맑은연못도 잇섯습니다 그리고 뜰한구석에는 쇠그믈로 둘너친 새장이잇는데 그새장에는 칠면조가 다섯마리 잇섯습니다 두마리는 어버이이고 세마리는 새기엿습니다

한집안돌이므로 학과칠면조들은 날마다 맛낫습니다。처음에는 서로 갓가히하지안코 멀리 떠러져서 저놈이 어느놈인가하는듯이 조심과염려로써 지내는듯하드니 몃칠안가서 두납ㅅ김생의 거리는 점점 좁아드럿습니다。

이광경을 자미잇게 바라보고 잇든 이집주인은 어느날『하하……』하고 크게우섯습니다。『홍 인제들 사귀엿구나。』

그곳에는 칠면조들이 학을 가운데두고 뺑-둘라쌋고 학을 치여다보고 잇섯습니다。회색비단을가진 칠면조들에 눈부신가티 흰학이 옷독소사잇는 광경은 그림과가티 보엿습니다。

『자미잇다』하참 바라보고잇든 주인은 혼자 이러케 중얼거리엿습니다。

그후부터는 학과칠면조는 함께 놀너다니는것을 볼수가잇섯습니다。혹시 학이 압장을서고 칠면조들은 조르록 그뒤를 따라갓습니다。

학이서면 칠면조도 따라 서고 나종에는 학을 가운데두고 에워쌋습니다。

연못속에가 학이드러가서 한가히 외다리로 서잇슬때에는 연못가장자리의 야튼곳에 칠면조들이 학을바라보고 잇섯습니다。

그리고 학이 날개를 활활치고잇스면 칠면조들도 덩다라서 날개를지면서 소리를 질르고잇섯습니다。

흡사히 선생님이 혀엿치는법을 가르켜주는것을 조회하는 생도들과가티 우스면서 따라하는거와 똑가텃습니다。

잔듸우에 학이다리를 빼고 안젓슬때에는 칠면조들은 그작우에가 죽-안저잇섯습니다。학은 기다란복을 기리저리 돌리면서 한사람한사람에게다가 무엇을가르켜주는듯하엿습니다 칠면조들은 조용히안저서 학의입너주는 말을 듯고잇는것가티 보엿습니다。

맛치 야외교수(野外敎授)를하고잇는선생님과 생도들과 가텃습니다。

이집주인은 학을『선생님!』이라고불르고 칠면조를『생도!』라고하엿습니다。

『옹、또 선생님이 생도를데불고 나가시는군』——

실상 칠면조는 학이식히는데로하고 학이하는데로 따라하는데 그중에서도 제일적은 칠면조는 외종일 아침부터밤까지학과가티잇섯습니다。다른동무들이 다른데로 가버려도 이적은칠면조는학의겨틀떠나지 안헛습니다 학이 오른쪽으로가면 오른쪽으로가고 왼편으로 물너서면 왼편으로 물너서고 뛰여가면 뛰여가고 고개를들면 고개를들고 뒤를도라다보면 뒤를도라다보고 정말학의그림자와가티 똑가리따라하고 잇섯습니다。

『아!참 흉내도 잘내고잇다。사람은알만 다른사람을 존경하고 따른다고 하드라도 저러케 고지곳대로 쫏차할수는 업슬것이다。』하고 주인은 기피감동이되여가지고 이러케 말하엿습니다。

학과칠면조는 날이갈사록 친하고정다워졋습니다。

그적은칠면조는 어머니가 불너서 어머니에게로 갓다가도 즉시 또 학에게로 기웃기웃등하고 왓습니다。확실히 아버지어머니와 언니들과 지내는때보다 선생님과지내는때가 더만엇습니다。

어느날저녁때——물건을 자세히 아라볼수업스리만치 컴컴하얏슬때엿습니다。

칠면조의 아버지어머니가 학에게로와서 큰소리로 울엇습니다。다른날가트면 벌서 칠면조들은 새장속으로 드러갓슬때 엿습니다。이소리를듯고 이상스럽게생각한 이집주인이 가만히 나무뒤에가 숨어서 넘겨다보앗습니다。

그적은 칠면조가 학다리밋헤가 잇섯습니다。어버이 칠면조들은 량쪽에서 요란스럽게 떠들고잇섯습니다。학은 그것을 내려다보고 잡잣코서잇섯습니다。

점점 어미새들이 우는소리가 더해지자 새기칠면조는 더밧삭밧삭 학다리미트로 드러가드니 나종에는 잔득 붓드는것 가티하고 잇섯습니다。

『하하……』하고 주인은 새로운 호기심에끌리여서 열심히 드려다보고잇섯습니다。

얼마안되여서 새장에서 칠면조새기들의우는소리가 들렷습니다。컴컴해지고 쓸쓸해지고 무서워저서 참을수업는 새기들이 아버지 어머니 칠면조를찻는소리엿습니다。

두칠면조는 이소리를 듯드니 할수업는듯이 풀이업시 기웃등기웃등 하면서 새기들이 기다리고잇는 새장으로 갓습니다。

『하하……』하고 또 주인이 생각하엿습니다。

『저 제일적은새기가 집으로안도라오므로 어미새들이 데불러왓고나。적은새기가 악지를쓰고 오날밤은 선생님을모시고자겟다고 하는것이로구나 그래 나종에는할수업시 기가막혀서 도라간것이로구나。』

하고 이집주인은 한동안 기뜬 감동에싸여잇엇습니다。

——(第三話終)——

浪花館

七月一日より七月七日まで

映畫名 / 晝夜三回上映 入場料金 五十錢 七十錢 / 上映時間表

映畫名	ひるの部		夜の部
◀真夏のスキー	二・三〇	三・一〇	七・一〇
◀魔術師の弟子	十二・〇八	三・一八	七・一九
◀愛の法則	十二・一五	三・二五	七・二八
◀卵の神秘	一・二一	四・三一	八・三五
◀あかつき	一・三五	四・四五	八・五一

桃花劇場 麻浦桃花町 電話龍山三番

七日一日부터 料金階上三十錢階下二十錢均一

◇米國마스콧트社超特作全發聲連續篇 巨匠알만드시에파ー氏大作 流線怪盜列車 最終解決篇八卷上映 旋風兒존우엔氏決死의主演 사ー레그래이孃助演

◇콜럼비아社超特作全發聲日本版 모던騎士道 監督 데이·카ー넬氏 主演 조ー지·라프트氏 禁酒法廢止에서失業한깽크는무엇을目錄하나? 捨身한振舞일까? 이것은血에빗나는깽크에고메디ー·메로드라마다

大都映畫社超特作連續篇 時代劇 疾風蝴蝶鞘 快縱絵平次篇 監督…白井戰太郞 主演…[illegible]四郎 特別出演…水島道太郞 次週…久遠の瑟…疾風蝴蝶鞘中篇…無電非常線

待望의朝鮮名畫特別大封切 當六月三十日브터超特別大興行 嶺南映畫社超特作珠玉篇 京都PCC提供! 監督…李圭煥氏 製作指揮李東熙氏 무지개 "虹" 撮影…藤井冼 主演…文藝峰孃 其他올스타ー케스트

錯離可憐을倦한어떤家庭의血淚史! 斷末魔와갓치冷酷한人生의行狀! 記多恨! 盲目의아버지를어대가서차즈리…래온의밤거리날니는눈발아래눈물짓는그人間이어진한사람에局限하랴!

코럼비아超特作全發聲映畫 람바ー드히리아氏大作 水煙一萬浬 노ー만·포스타ー氏主演 매리가ー라이루孃助演 蒼波萬頃! 一葉船의飛沫에몸을적시여鯨鯊夢의甘露酒에陶醉하며痛測! 榮譽의勝利를相爭하는涼味滿點! 娛樂價值百%의大名篇 大每特輯全發聲 國際뉴ー스 하리우드스타ー合戰拳銃やくざ 次週封切豫告

優美館 貫鐵町 電光二三九五

東劇座公演第五週 金健…作 光明을일흔사람들 全二幕 光明을일흔地下村의人間들! 그들은그네들의環境에서永遠히버서나지못하엿다! 그러나그들은단시하나의차즐길이잇섯스니그들은무엇을추하엿나? 이것은우리들의이야기거리가되고잇다

周峰越…作 不具의안해 一幕二場 出演(天、河、李敬煥、宋海、金英淑其他總出演)

貧富의境遇 全一幕 洛山學人…人 한사나히를사고도는두게집의사랑의싸홈! 名譽와富貴를超越한순진한人情과사랑밋헤서는모ー든것이곱게발휘하고 누구나갓치貧困한가운데通情도하고同情도한다 그러나한者가富하고한者가貧한때에는잇든情도업서지고 本性이라하겟다

東洋劇場 西大門町 電光3 三番

學藝

批評私論(五)
科學的態度와 袂別하는나의批評體系
白鐵

그런데 오늘의 우리들의 同僚들의 批評은 도모지 그感激性을 通하야 그것에 接近하고 그것과 親해갈수가 업다! 적어도 讀者의 感激을 感激的으로 刺戟해주는 魔力과 親昵味를 늣길수 업는것이다 今日의 우리들의 批評이 가장 讀者에 寡讀되는 原因도 그것이 感激을 通하야 讀者에 傳播되지 못하는것 말하면 文學에

基本的으로 必要한 豊富한 人間情味가 缺如되여 잇는까닭이라고 생각하고십다!

또한 여기서 내가 理性과 科學의 文藝批評을 排斥하고 心情과 感性의 批評을 主唱하고잇는것도 今日과가티 文藝批評과 一般批評사이의 嚴然한 限界가 無視되고잇는것 文藝批評이 文學의 領域을 脫出하야 科學에 墮落하려는 現象에서 救해내고 그代身 感激과 心情의 人間味에 豊富한 內容을 담는 批評을 探求하고잇는 努力이외의 아무것도아니다!

따라서 여기서 批評의 性格으로서 理性을 排斥한다는것도 그것은 批評過程에서 온갓 理性的方面과 論理的性格을 去勢하려는것보다는 以上과가튼 意味에서 文藝批評이 科學그것에 墮落되리만치 理性과 論理가 文學批評의 絶對優勢의 地位를 차지하고 잇는 現狀에 反逆하고 그優勢의 地位를 心情과 感性의 떠에 奪還하려는 努力인것이다 그러타고 해서 내가 여기서 感性과 理性의 妥協論을 主張하는것은 決코 아니고

文藝批評家도 人間이오 人間은 本來부터 感性的方面과 아울러 理性的方面을 가지고잇는 意味에서 批評에도 基本的으로 이두가지 性格이 함게 發現된다는 事實을 是認하는데 不過한것이오 終局에잇서 現實의 文學問題로서의 決定을 생각할때에는 여기에 依然히 感性인가 理性인가? 의 두가지의 하나를 批評의 主要性格으로 主張하는수밧게 길이업다 또한 批評에 잇서 過去의 모든先輩들이 主張한 그歷史性, 社會性, 環境, 生活, 敎養等의 條件에 對하야도 가튼意味에서 基本으로는 心情과 感性을 批評의 主心으로 삼은후에 그批評을 一層 補充하고 完成하는 意味에서 그것에 對한 追求의 必要를 一部的으로 許諾하는바이다

그런까닭에 여기서 批評의 具體的過程에 對하야 다시 論하게되면 나는 亦是 感性과 心情이라는 土臺우에 理性과 科學의 權利를 附屬的으로나마 어느程度까지 許諾할는지 모른다 조흔 批評論的文句를 使用하면

作品에대하야 心情과 感性的으로 感受한 그印象 感激 感銘을 通하야 批評家가 到達한 作品世界의 眞實에대하야 그것을 自己의 精神的心的 體驗으로서 再構成하는 過程에잇서 理性은 方向을 指示하고 複雜한 狀態를 整理하는것이 必要함을 是認하게될것이다

하나 여기서 내가 主張하고 잇는것은 그럭한 批評의 具體的過程에 對한 說明이아니다. 여기서는 그具體的過程보다 一層 基本問題인 批評의 主要性格이 理性이냐? 感性이냐하는 두가지問題의 是와 非를 決定하면 그만이다 그리고 이決定問題에 對하야는 나는 決코 그中間態度를 許諾지안는 까닭에 그두가지의 批評에 對한 權利의 是認에 대하야 快然히 後者, 即 心情과 感性편에 決定的으로 서려고한다

또한 그意味에서 現在및 今後의 批評文學은 主心을 두려고하며 그實現미테서 一般批評에서 나의 批評을 獨立시키고 그獨立下에서 一定한 獨自의 批評體系를 形成하려고한다 (나의 批評序論完)

漢詩
綠陰 押黨　桐岡考選

佳作五之九　大阪 金鶴山

萬木陰陰一院晴
炎塵不動晩凉生
斜橫大路行枝馬
藏密章臺隔葉鶯
漾動波紋移簟冷
印成篆字漏林明
願言分此淸凉界
均覆農家苦熱氓

消夏雜記 ② 낫잠
嚴興燮

오지옹처럼 「낫잠」이 잘오는 때는업다 正午가 조금지난뒤에 점심을먹고나면 웨그런지 四肢가 나른하고 하품이 두서너개 連發해지면서 全身에 졸음이 조르르 흐르고 어느틈에 두눈시울이 빽해지면서 「끔벅」하고 조으름이 온다

더구나 여러제천 窓사이로 잇다금 시원한 바람 줄기가 사르르 거드랑으로 기여들면 「끔벅」하고 펜을든채 테-블 바닥에 이마스등 잠간 失禮하게된다。

여름의 한낫처럼 일해야 能率안나고 조으름을 가장만히 떠부어주는 時節은 업을것이다

여름의 한낫은 테-블 다리를 통으로 썰어버리고 펜, 잉크를 집어내동댕이치고 사투마다 바람으로 江邊에나 시내에 뛰여들고 시픈생각밧게 빗다른생각은 아풀것은다

여름의 한낫은 親舊도 愛人도 술도 담배도 다貴치안라 그런것들은 생각할必要조차 업기도하다

다만잠이다 다만조으름이다 바람이 솔솔 불어치는 窓아래서 四肢를 쭈-ㄱ뻣고 한숨 늘어지고나고 시픈생각-그러나 그것이 안될境遇에는 테-블바닥에 고개를 부치고 제손등에 침이 흘으는 줄도 모르게 몃分동안이라도 꼽박 조을고나야 생기가 기여든다

어떤 醫師의 말을 들으면 여름에 낫잠을 자면 害이여 해지느니 마라리야를 걸리느니한다

그러나 나는 斷然 그말에 不服한다。 或 잘러가 조치못해!!아노레레쓰!!라는 모기놈(암놈이지만)에게 물여 마라리아가 걸릴넌지는 모르나 낫잠을잔다고 여위지는 決코 업을것갓다。

오히려 잠이올때는 낫잠이라구 안잘必要야업다

『잠』이라거슨 神經系統이나 筋肉等이 몹시 疲勞햇슬때 그 疲勞가 回復될때까지 肉體를 休息하게하는 自然發生的으로 나타나는 人間의 生理的現象이 아닌가한다。

그럼으로 나는 醫師가아니지만 조으름이오면 하는업는일이 잇서도, 그職業의 道德을 無視하고라도 한숨잣는 失禮하는사람中의하나다。

實로 낫잠의 眞味는「꿀맛」나도모르게 고개가 숙어지드가 깜작놀나 고개가 들여지는 刹那에 또다시 고개가 숙어지는 瞬間새새의 맛일수잇다 不動의 安靜으로 고개를 숙인채 쓰기싫은 原稿를 쓰는둥안이나 읽기싫은 남의原稿를 읽어버리고 뒤는 瞬間엔 조으름은 쳐섯다가도 쫓겨 떠러오곤한다。

이럴때에 나는 이웃房으로 避해가서 몃개의 椅子를 一列로 陳列한다。

그러고는 베개도 업시 椅子우에 두러 눕는다, 그러는동안 조으름은 어느틈에 끼여버리고 精神이 말동말동 해버린다。

「조으름」이란 寂寞과 夢幻이 大森林의모양이다。

「조으름」은 寂寞에서 執行할것시지 계발소리를 치저 寂寞을 만들다가는 어느틈에 노처바라고만다。

「조으름」이 올때 마다 나는 原始人이 되고십다。

大森林속에서 풀을베고 낫잠자는 原始人도 조커니와 깁비닷, 논두렁, 방은덩, 느티나무나 아까시아, 뗏나무, 감나무 그늘미테서 배잠방이에 동거리도 단초를풀려논채 곰방대를 물고서 그대로 잠이들어 現實을닛고 夢幻境에 드는 農村의 젊은사람들이 몹시도 그립다

神秘의峽谷

世界的提琴家 『티보-』의印象 ①
金管

짝크·티보-의 提琴獨奏會가 지난六月二十九日밤열라엿다 티보-는 佛蘭西가나은 世界提琴演奏者가운데서 白眉의巨匠、여섯살때 모-자르트의 奏鳴曲을 音樂會에서 演奏햇다는 天才다 藝術家로서는 드문 謙讓家이고 人格上으로도 尊敬되는사람이다

런돈·데일리·테레그랍紙에 依할것가트면 티보-의 藝術를 評하야 말하되 어떠한意味에 잇서서 크라이슬러의 演奏를-제夫人-夫人은 모든것을 夫人의것으로 變하고마는 性格的女優다-에게 比할것가트면 티보-의 演奏는 寶玉과가튼 天品과 傳統上의 古典主義를 完全히 繼承하고잇는 베르나-르夫人의 藝術에 比喩할수잇다고한다 여기서 말하는 古典主義는 佛蘭西의 傳統이다

티보-와가티 純粹한 佛蘭西風의 洗練과 抑制를가진 趣味人은 稀有하다 흔히 華麗하기만 注力하는 후-베르만이나 찜발리스트와가티 熱情的으로 키는따위를 티보-는 실혀한다 실혀한다는것은 그런點으로서 티보-는 貴族的인 演奏家라는 定評을 밧고잇다 아래서 쓰겟지만 한입으로 말하자면 典雅하고 纖麗한것이고 따라 敏感하고 透明하고 高貴한 에스프리의 流露를 感得케하는것이다 티보-의 바이올린에서 나오는 音은 어떠한 微妙한 音에든지 潤澤과 濃味가 넘처흘르는것으로 即 佛蘭西人獨特한 에레간스와 貴族的風味로서 充滿하고잇는것이다

티보-는 우에서 말하엿듯이 世界的大提琴家가운데서는 크라이슬러와 對等되고 並立할수잇는 存在다

×

티보-는 周知하는바와가티 葡萄酒로 有名한 南佛蘭西보르도-(Bordeaux)에서 一八八〇年九月二十七日生誕하엿다 그의아버지는 그가 어렷을때 처음으로 提琴을알으킨 先生이다 十三歲때 巴里音樂學校에서 마르식크(Marsick)指導下에 바이올린을 專攻하엿고、그뒤數年間은 生活을爲하야 캬페、로우제에서일(提琴)를하엿다。

그러케지내든가운대、에드와-드、콜론스에게 天才的才能을 認定밧게되자 巴里콜론누오케스트라 멤버로서 入團하게 되엿고 따라 獨奏家로서도 一家를 成立하게되니 겨요二十歲때 콜론누오케스트라의 컨서-트、매스타의 地位를 그만두어버리고 솔로이스트로의 길을 밟게되엿다。

(一八九八年 十八歲때 巴里콜론누、오케스트라에 잇슬때 겨울에만 五十四回의 獨奏를한것으로 巴里에잇서서 그의名聲은 確定的인것으로되엿다)

一九〇三年 獨奏家로서 티보-의 處女行脚地는 亞米利加엿다 아메리카에서 成功하자 歐羅巴各國을 遍歷하야 獨奏會를 열게되엿다。

(寫眞은 티-보와)

예-츠의近著 『車輪과나비』(下)
林學洙

이제『戀人살에남은詩句』와『風浪과의싸홈』에 對하야 若干의 解說을 試한다면 後者는『켈트』의 英雄譚『쿠홀린』에서 取材한것이니 亦是 그들의 口碑傳說을 取扱한것이요 前者는 心靈術을 取扱한것이니 英國文壇에 더불린」의 主潮가 되여잇는 政治에 恒常興味를 가지고잇섯스나 不遇하야 英國의 爲政者를 猛烈히 諷刺攻擊하얏스며 愛蘭民族에게 特히 同情을 가지엇던 獨身者『스위프트』를 선거리(鑿珠)『헨더-슨』女史가 블러내여 그로하여곰 當時의 그의 政治的興味와 그의 두 情婦『스텔라』와『바네싸』와의 三角關係 그의 結婚觀等을 熱情的詩句로 吐하게하며 呪法에 對한 그의 見解를 暗示한 『예-츠』에게는 드믄 現代的 手法으로쓴 興味잇는 劇이니 이를 쓰게한 萌芽는 그의 幼時 夢神學을 硏究한때부터 벌서 잇섯다고 보아서 올홀것이다。 以下 이의 實例에다 筆者가 군데군데 註釋을 부쳣스나 그를 參照하기바라며 後者『風浪과의싸홈』는 여기서 그由來를 좀 적어보려한다。 于先『그레고리』夫人의 著를

헤브나의 쿠홀린』(Cuchulain of Muirthemne)을 보면 愛蘭의 神話的人物 『쿠홀린』의 神祕한 出生에서부터 幾多의 戰功, 女性 그英雄的의 最後까지 仔細히 알수잇거니와 特히『예-츠』가 現在와가티 (Fighting the Waves)라고 改作改題하기前의 『에머-의 唯一의 嫉妬』(The Only Jealousy of Emer)와 同題의 一章이 잇스니 卽 쿠홀린이 海王마나난의 안해이며 妖精사-의 하나요 美의眞珠라고들부르는 팬드의 魔術에 걸려 그의 나라로 끌려가서 『팬드』로 더부러 한달을 거기서 머므르다가, 하로는 팬드를하앗다。 그러나 『팬드』는 그를 의다시 相逢할곳을 어느떤곳으로 指摘하더라도 기뻐히 가겟다고 말함으로 그들은 베임의 岸頭에서 맛나기로 約束하얏다。 그러나 그의안해『에머』은 크게성내여 그게집을 찌를칼가진 五十名의 侍女와함께 그場所로 쫏차갓섯다。 아에 『쿠홀린』이『에머』의 槍劍을 비우스매 『에머』은 그가 全愛蘭의 女性의 面前에서 자기를 背叛한 그의 行動을 非難하고 갑작이 슬퍼저서 『勿論 끗까지 당신이 저女子를 따른다면 나는 決코 妨害하지는 안켓다』고한다。 이에 『쿠홀린』과 『팬드』가 感動하야 술잔을 무릅쓰고 『팬드』는 그자리를 떠나 배반하야던 『마나난』에게로 다시도라간다는것이다。 또한 『쿠홀린』이 그前의 愛人 『이-파』(Aoife)女王과의 사이에난 아들 『핀룰』의 挑戰을 바더싸우기 數合 드디여 죽엿스데 죽기直前의 『핀룰』의 말로하야 그가 자기의 實子란것을 비로소 알고 미칠듯 바다로 뛰여드러 風浪에 휩쓸려간다한다。 이 싸홈의 狀況은 『예-츠』의 詩 『쿠홀린의 죽엄』에도 描寫되여잇거니와 何如間 이 두가지 事件을 綜合하야 骨格을 形成하고 (쿠홀린의 새愛人으로 먼저 引用한 『그레고리』夫人의 一章의 처음에 쿠홀린이 그에게 새잡어준일等이 잇스나 略하얏음) 세女人의 『쿠홀린』의 好意를 살려는 競爭으로 살을부치고, 군데 군데 『루비』가티 빗나는 노래와 『싸파』야이 처럼 달가운 舞踊으로 피를삼은---이아름다운 樂劇이 『다만에머근의嫉妬』요 이것을 改作하야 劇的要素를 더重히하기爲하야 全體의 韻文을 散文으로 곳치고 끄테 『팬드』의 失望하는 舞踊는 넣을직으로써 一層效果的으로하야 改題한것이이 『風浪과의싸홈』이니, 實로 神韻飄渺、敍事詩的 樂劇이다。(卷末에『조-지』 앤젤에 依한 이劇의 樂譜가잇음) 그러나

이제 全體的으로 客觀的考察을 하야도 조홀만한 이七十歲의 最近著『車輪과나비』를 아페노코 고요히 생각하매 그는 끗까지 消極的이요 唯美的이요 한限界를 넘지못한---다시말하면 그들의 政治 그들의 現實的生活에 積極的으로 너무 沒交涉하야 그들後生에게 民族的更生을 爲하야 取할바길에 對한 指導的인 示唆가 업는 感이 업지안타。 그러나 藝術的으로는 天才이나 政治的實踐的方面에는 決코 그러치못하야 自治政治를 獲得한 오늘날 더불린의 거리에는 無數한 乞人群이 徘徊하며 內亂이 續出하야 더불린의 大建築物은 모다 荒廢한대로 되야잇다는 말을 드롬에 이르러 예-츠의 이缺點이라면 缺點도 그一個人에게만 돌릴것은 아닌것가티 생각한다。(完)

春園의文壇生活 二十年記念慰勞

春園 李光洙氏의 문필생활 二十년을 기렴하는 뜻으로 단행본 『인생의향기』가 출판되엿는데 이 출판을 기회로삼아 몃 친구들이 발기하야 그가 二十년간 문필에 봉사한것을 위로하는 모임을 오는 사일(토요)하오사시(下午四時)에 신흥사(新興寺)證明殿方에서 열기로 한다는데 누구든지 참석하기를 원하는이는 회비일원(會費壹圓)을 가지고 참석하기를 바란다더라

盛夏風景(五)
安夕影

젊은 두
사람이거
러간다
거러가는 그들의 뒤 억개쪽
지의 움직임을 보아도
그들은 사랑하는사이다
그들은 속은거라고간다
무슨이야길고……
그여인의 은조사 적삼속으로
밥-ㄴ안 살이드러난다
그사나희의 양복웃깃진억개는
수리의억개가티 버러젓다
지금의 젊은여인들은
옛날 로마의사나희를사랑한다

지금의 사나희는 사로매-를사
랑한다
나는 이서울에
옛날 『로마의극장』을 세우고
이사나희들의 생명의 경기(競
技)를
이젊은 여인들에게 보히고십
다
지금 거러가는 저여인은 『사
로메』의 춤을추며간다
오늘밤 그사나희의 심장의파
열이 잇슬것이다
◇
짜전에서 단발한여인이 전화
를한다
물론 그사나희에게
오늘밤 진고개 산보를 약속
하는것이겟지
그럿치안흐면 비단양말이든지
치마감 이야기일더이지
그러면 그사나희는
이더운여름에 그여인의말을상
치안코자
땀을흘리고 돈을꾸변하려도라
다닐것이다
그여인은 아이스크림만 생각
할터인데……
◇
우편배달부가
억개의 고름가튼땀을흘리고간
다 누구나 편지를 밧는사람
은 이사람들의 슬픈 생애는
생각한일이업슬것이다

常識科學 白米의知識(上)
河準寅

우리들이 常食하는 白米에對해서는 남부나 常識的이오 習慣的인것이 되여잇는때문에 별로 기피 硏究하고 吟味하지안핫는때문에 이제 다시 白米라는것은 어떠한것인가를 究明해보기로하자

白米라는것은 玄米를 精米機에 거러서 玄米의 糠層을 除去한것임에는 틀림업지마는 白米를 그用途에잇서서 區別하면 酒造白米와 嗜好白米 또는 常食白米의 三種으로 區分하는것이 安當할것이다 酒造白米는 蛋白質만이 必要한때문에 絶對로 다른 物質이 混在하지안토록하기 爲해서는 四割乃至六割이 增減되도록 精白식히지아니하면 안되는것이다。 嗜好白米는 常識白米와 混同되기쉬운것이나 糠과 胚가 完全히 剝離되여서 外觀도 히고 맛도조흐나 營養價에 對해서는 거의 考慮되여잇지안흔것이다 그러나 常食白米에잇서서는 從來의 白米食에 依한 缺乏을 補充할 必要가잇는것으로서 食味라든지 外觀보담도 營養價에 重點을 두는것이니 即 精白할때에 될수잇는대로 糠을 剝離식히고 胚를 多量으로 保有식히는것을 條件으로하는것이다 米의 胚에는 『비-타민』B·E의外에 蛋白 脂肪과가튼 榮養素를 多量으로 包含한것은 벌서 實證 되것이나

糠에도 亦是 적지아니한 營養素를 包含하고잇기는하지마는 粗纖維 粗脂肪때문에 消化吸收가 不良해서 도리혀 害가잇슬뿐만 아니라 食味 口觸이 낫부다 近來 市販에는 半搗米와 七分搗米를 가지고서 胚芽米라고하는 것이 적지아니하나 이것은 全혀 다른것으로서 一粒의 白米를 仔細히 觀察하면 잘 識別을 할수가잇는것이다 卽 胚芽米는 그 糠層의 部分이 八割以上 剝離되것으로 百粒中에는 八十粒以上의 胚를 保有한 白米의 混入한것이 아니면 안될것이다。 어려한 標準은 오늘날에 잇서서 嚴密한 剝限은 업스나 한개의 基準을 定하는것은 常食白米로서 매우 必要한것이나

玄米의 外觀은 第一圖에 表示된바와가티 그表面을 各各七部에 區別한것이다 第二圖는 糠層의 橫斷面인데 果皮 種皮 外胚乳 糊分層의 四節로서 構成되여잇다 完全한 玄米의 果皮는 七八列의 縱細胞의 纖維인데 强靭性이 豐富하고 淡黃色을 띠엿스며 그두께는 一〇μ內外이다。 靑米라는것은 未熟한 쌀이나 그內面에 葉綠素가 殘留되여잇는때문에 이層이 두겁다。 種皮는 그 外面에 열문것으로서 果皮의 內面에 膠着한 一列의 脂肪粒을 包含한 橫細胞이다 外胚乳도 또한 極히 엷게 種皮와의 사이에 間隙이잇서서 이 部分에서 糠層의 內外層을 區別하는것이 普通이다。 다음으로 糊粉層은 一列 또는 二列의 큰 略四角形으로 脂肪粒과 澱粉粒과가 充滿되여잇고 그두께는 二〇μ乃至 四〇μ인데 淡白色을 呈하고잇는때문에 胚乳部(澱粉層에서 白米가되는部分)와 識別하는것이 肉眼으로서는 困難하다、 米의 好否는 이 糠層의 厚薄에 多大한 影響이잇는것인데 外層部의 두께 卽 靑米와 茶米는 精白할때에 만흔時間을 要하고 또 損傷도 만하서 食味가 매우 低下되는것이다。

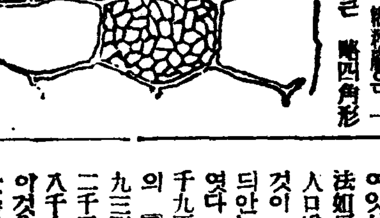

優秀X線照射器

米國의 有名한 제너랄·엘렉트릭會社의 硏究所에서는 最近强力한X線發生裝置에 成功하엿다 이 裝置에依하면 任意의 波長의 紫外線을 어들수가 잇는때문에 佝僂病의 治療에 非常한 效果를 나타내리라고期待되다 벌서 주한례 實驗한結果 이 엑스線을 二時間照射하면 同樣의 治療成績을 數日間使用한 效果가 나다고한다

興隆해가는 『아메리칸·인듸안』

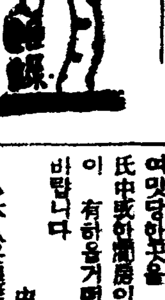

文明國에 싸여서잇는 未開民族의數는 減少의길을것는다는것이 從來의 學者의 定說이되여잇섯는데 保護와指導의 方法如何에따라서는 未開民族의 人口增加도 不可能하지안타는것이 『카나다』의『아메리칸·인듸안』의 人口總計로서 證明되엿다 卽 一九二四年에 十萬四千九百名이엿든 『카나다』國內의 『아메리칸·인듸안』은 一九三四年末 現在에는 十一萬二千五百이되여 十年間에 七千人의 人口가 增加되엿다 이것은 『카나다』政府가『인듸안』事務省을 設置하야『아메리칸·인듸안』의 保健、職業指導에 大活躍을한 努力의 結果이라고 생각된다。

山에서 물에서 學生通信 募集

山에서 물에서 靑春을 부르는 한업는誘惑! 거긔에는 勇氣가잇고 自由가잇고 生命의 躍動이잇다。 이번 夏期休暇에 名山과 大河를 차저드는 學生諸君! 이 勇氣와 自由가 넘치는 水鄕山郭에서 그대들은 무엇을 어드려하는가? 이 한업시 仁慈한 大自然의 恩寵가운데서 어든思索과 感想을 隨筆로 紀行으로 詩歌로 書翰으로 記錄해보내라!

募集規定(中等以上程度로함)
一、原稿制限 四百字原稿紙二十枚以內
一、募集期限 自七月五日 至七月三十日
一、採擇方法 學藝部考選 (採擇된分은 薄謝進呈)

朝鮮日報社學藝部

夏期學生界活動狀況

中央佛專夏期巡講

市內明倫町中央佛敎專門學校學生會宗敎部에서는 夏期休暇를 利用하야 巡廻講演南北兩隊를 組織하야 布敎를目的하고 巡廻講演을 開催하게되엿는대 그隊員及場所日割은 다음과갓다 한다

南隊員 裵成敦 金三龍 尹基元
北隊員 金四祚 張元圭 金在壽

南隊

七月六日	晝間	金泉邑
七月六日	夜間	尙州邑
七月九日		聞慶邑
七月十日		醴泉邑
七月十一日		安東邑
七月十三日		義城邑
七月十四日		大邱府
七月十七日		永川邑
七月十八日		慶州邑
七月十九日		蔚山邑
七月二十一日		梁山邑
七月二十二日	午前	東萊邑
七月二十二日	午後	釜山府
七月二十三日		馬山府
七月二十五日		統營邑
七月二十七日		南海邑
七月二十八日		麗水邑
七月三十日		河東
八月一日		晋州邑
八月三日		陜川邑

北隊

七月五日	鐵原邑
七月六日	永興邑
七月七日	咸興府
七月九日	北靑邑
七月十日	吉州邑
七月十一日	鏡城邑
七月十二日	羅南邑
七月十三日	會寧邑
七月十五日	淸津府
七月十六日	城津邑
七月十七日	元山府
七月十八日	安邊邑
七月十九日	溫井里
七月二十日	高城邑
七月二十一日	杆城

讀者社交室

▲慶南金海李生 昌原苦學生兩兄! 金海李兄이여! 本人이今年七月부터 普文講義(法制學會)를 豫定이엿섯는데 貴兄이全部 有하시다니 價格과 아울러 參考書(六法全集、法律經濟辭典、普文講義問題模範答案集等)도 有하오면 左記住所로 仔細히通知해주시기를 삼가 기대리겟슴니다。 昌原苦學生이여! 貴兄이 問하신것을 알려드리겟습니다 普文試驗科目(朝鮮總督府試行)〇必須科目 國語、作文 算術、地理(外國地理까지) 歷史(東洋史西洋史까지)行政法大意、民法大意、刑法大意〇選擇科目 經濟大意 民事及刑事訴訟法大意 英語等(以上中 一科目受驗者任意選擇) 信川郡石塘面二三五 梁承鋼

▲저는보통학교를 졸업한지가 상사년되도록 잡지일권을 보지못하고나니 배운것조차 다이젓스며 따라 연영과 체격과외피로는 이사회의 일개 늠늠한 남아이엿섯지요 이만한정도의 어느연회든지 회석의 참고가되야도 먹먹히안저잇기는 대단이수치가 되지요 하니 만흠모든상식과 웅변을어드려면 합분서적으로 무슨서적을 보게되면 머리를 깨여볼가요 하교하야주시옵소서 (玉東머먹生)

▲여러讀者諸兄이여 小生은今年二十六歲되는 男子입니다 數年前부터 小生의 希望한것은 上海地方의 軍官學校를 맛치여우리社會를 爲하야 씩씩한 일꾼이 되여보려고 애를쓰나 都是鮮地에잇는 小生으로서는 右記學校內容과規則을 알것이어야 하는것으로 時時刻刻으로 한업는 苦悶의 歲月을 보내게됨니다 小生의 學歷은 中等學校三學年程度입니다 讀者諸兄中에 右學校內容을 아는데까지 本紙社交室을 通하여 알으켜주소서 北靑新浦 一罔生

▲生은 中央高普의 在學生이온데 現在下宿의 事情으로因하여 맛당한곳을 求하오니 讀者諸氏中 或 閑房이나 半間房의 空房이 有하옵거든 速히通知하시옵을 바랍니다 中央高普 吳英植

▲本人은 現在業界에 進出할 有意한 讀者諸氏께서 所開業을 讓渡하실분은 紙上으로나 或은 左記場所로 來臨하시와 相議하시기를 바랍니다 京城府鍾路五丁目一三七 李鳳雲(一讀者)

▲朝鮮佛敎中央布敎堂에問합니다 小生은 佛門에드러가 信徒卽僧이되고저하오니 許하시겟는지요 許하신다하오면 이社交室紙上으로 通知하여주시옵소서。 桂洞町 참대상갓

▲『新家庭』雜誌今年分 一月號부터五月號까지 古本半額에讓渡하실분이게시거든 通知하십시요 『朝光』과交換하실분도 조읍니다 外에新春當選童話『나라다니는사람』一、二、三、『새빨간눈알』三一·終回分까지 以上東亞所載求합니다 보내주시면 섭섭지안케謝禮하것습니다 京城府新井町八三 金相德

▲小生은今年二十三歲인靑年인대 昨年十二月까지 東京某醫專에 在學하얏스나 家庭의 事情으로 學業及學校를 中止하얏습니다 不足하나마 二年동안의 배운것과 趣味가잇사옴으로 將來도록 病院助手에使用하야주시며 그곳에서 醫學에뜻을세워볼가합니다 報酬는 順從대로하겟사오니 有意하신분 一次本人에게 下敎하옵심을바랍니다 慶南統營郡吉野町二〇七 高元台

▲六月十九日附 平澤一讀者가 問議한 件에 對하야 左와如히 答함
一、大正元年陰九月三十日은 大正元年陽十一月八日金曜日이고
一、大正三年陰四月十七日은 大正三年 陽五月十一日月曜日이다
讀寶舍

全北井邑郡井州邑水城里五九五 全文在

▲左記書籍을 放賣하려하오니 所用되시는분은 左記住所로 通知하여주시옵소서
麻衣太子 흙 大盜傳 달밤 젊은그들 有情 永遠의微笑 白花 旋風時代 朝鮮詩人選集 그女子의一生 平和와自由 감자 朝鮮名作選集 再生上下 님의沈默
鎭南浦府碑石里 權鎬成

▲京城朴昭日君 君을떠난지도 于今十四年이여그리 한번은奉天서 한번은金川서 消息이잇드니 그後는全혀 行方을모르다가 月前君의叔父 朴準哲氏에게 君이近日京城서 洋服店을開業하엿단말을듯고 卽時片紙를 하엿드니 回答도업고 返戾도안코하나 엇찌된세움인가 眞一아 즉도 京城잇든지 或地方에잇든지 이社交欄을본다면 一書를잇지 까워말게 옛날東山에이 그리우니 安岳 李生

▲市內에서 高價로 ...를 하실분이게시면 左記住所로通知하시압 市內 ...二二三番의一 ...

連載野談 布袋記 (五四)

申鼎言 作
金熊超 畵

여전만은서양(子陽)에 대하야와 진한이 김부원수를 대하야와 상하지을 한것은 김부원수의중신은 파연 헌헌한 대장부인것이 틀림업스나 그지혜는 어떠한가를 한번 시험해 보자는 뜻이엇다。

그래서 진한이 먼저 손가락을 어 하늘을 가르친것은

『하늘은 어떠한것인가?』

한것이니 즉 그천체(天體)의형상을 물은것이다。

그런데 김부원수가 이에 대하야 손으로써 자긔의 수염끗을 동글리어 보인것은

『하늘은 둥근것이다!』

하고 천원지방(天圓地方)의 배치를 말하얏다。

또한 진한이 손까락셋을 내민것은

『삼강(三綱)의대가 무엇이가?』

하고 물은 뜻인바 이에 대하야 김부원수가 손가락 다섯을 다 내민것은

『삼강의 대는 오륜(五倫)!』

이라하고 대답을 한것이엇다。

이때 진한이 은근히 우슴을 띄우면서 또다시 손가락 셋을 내민바 김부원수도 여전히 손가락 다섯을 내밀엇다。

그것은 다름이 아니라 진합이 김부원수의 대답이 틀림업슴을 신긔히 생각하고 또다시 손가락 셋을 내밀어 천지인(天地人)의 대되는것을 물은것인바 김부원수는 또한 손가락 다섯을 다 내밀어 그 천지인의 대되는것은 오행(五行)이라 대답한것이엇다。

그런데 진합이 자긔의 군복소매를 흔들어 보인것은

『의복을 중하게 아는가?』

하고 물은 뜻인바 김부원수가 이에 대하야 손으로 입을 가르친것은

『의복보담 먹는것이 중하다』

는 뜻으로써 대답한것이엇다。

진합이 이러케 괴상한짓으로써 김부원수의 지혜를 시험함새과연 김부원수는 그중시험만아니라 지혜까지도 훌칭한것을 무한탄복하얏다。

그러하야 진합이 김부원수의 손을 잡고 또한 우스면서 말을 가르친것다。

그것은 말리는것을 비교하려는 뜻이엇다

김부원수는 곳 그의향을 짐작하고 말안장을 다시 단속한뒤에 그말달리자는청을 도한패히 허락하얏다。

원래 몽고사람은 예로부터쓰홀을 잘하는 민족 그래서 활과 창을 잘쓰는것은 물론이오 말을 달리는 재조가 뛰어낫다。

그런중 특히 성길사한(成吉思汗)이 출세하야 남정북벌(南征北伐)에 힘을 쓸새 그 무풍(武風)도 날로왕성하게 되엇다。

그래서 그말을 달리는 재조는 장성한 사람뿐만아니라 비록 어린아이라도 그변령이 칠팔세만되면 안장을 가춘말으를 롱 안장을 지지아니한 말을타고서 도농봉산에 달리어 왕래하기를 평지와 다름이업시하얏다。

그들은 남자뿐만 아니라 녀자로서도 그와가티 말다는 재조가 놀리웟다。

그리하야 몽고사람들이 라마묘(喇嘛廟)의 대제(大祭)를 지난후 반드시 한례식과가티 거행하는 여흥이 역시 말달리는것이니 이와가티 몽고사람은 말달리는것을 체세히분으로 생각한다。

그런데 진합이 여러가지로김부원수의 지혜를 시험하다가 필경은 말타는것까지 시험해보려하얏스니 이것은지혜라기 보다는민족의 피를 바탓힘이아니라 당대 영장으로 매우 그말달리는 법이 뛰어나는 자긔의 재조를 미듬이엇다。

이에 진합이 김부원수와 함께 말머리를 가리하고 청운을 대등강언덕을 오르내리다가 차차가룽을 빨리하야 닫음새 흥흥청에 번쩍, 서에 번쩍, 흡흔 모란봉 파려기에 번쩍, 대동강모래바다에 번쩍。

그러듯 날내잉이 비호가 오히려 맛으지못할것 가터다。

이때 김부원수도 말을 채질하야 달림새 진합이 동에번쩍하면 김부원수는 서에번쩍, 진합이 모란봉에 번쩍하면 김부원수는 대동강모래바다에 번쩍 이와가티 전후좌우로 바퀴가리며나란이 말우에 채여 일어나는 틀과 모래가 공중에 떼치어 처지를 흐립하게하얏다。

이에 김부원수와 진합은 조용주(蒙古主)가 모르는 동안을 이르키다가 두말머리는 거룸을 느추워가지고 서어정(西亭子)을 향하얏다。

娛樂

今日의映畵

純粹藝術이란잠고대 무엇보다도娛樂本位

윌리암 반다익述

헤이스의 映畵淨化運動에 딸아서 우리親會 메·웨스트는 벨·오부·떠·나인테스를 다시 백이엇다고 떠든다。 그것은 아마 八十퍼센트暫宣傳일것이다。

이세상에는 映畵가 純粹하게 藝術이냐 아니냐하는相當히머리를 썩이고 잇는 人種도잇는 모양이다。 그보담온저 그러케 수고들을 하시는분에게나는 映畵는 藝術中의 娛樂이라는 科를 一科가지고 잇다고 여쭈어 두고 십다。

映畵는 娛樂이라는 一種의藝術이다。 그러고 今日 아메리카映畵의 大部分은 單純한娛樂이라는 任務로부터 生活의 敎化物이 되고 感情이되다는것을나는確信한다。 映畵는 벌서生活의 한 常識이다 나야말로 藝術家라고 헐리우드란 언덕백이 한모퉁이에우뚝이 서보려는 自稱 映畵藝術家여!

君等은 自己들自身을 醫하야 넘어도 지나치게 조흔氣分을 가지는고냥。

君等은 그저 自身만 돌아보는것이 조타고 생각는것이리라。

그러나 우리들은 다르다。 나와가튼 平和主義、溫情主義에 저저잇고 떠군다나 人情에두터운 사람은 아모래도 映畵팬이내놋는 二十五仙이나、三十仙을 공으로 떼먹지는 못한다。

二十五仙이나 一弗이나 내놋는 그만큼 팬을 기뿌게 하야 주고 시픈 생각이 가득하다。

모도가 기뻐할수업는 映畵를 맨들어 노코 떠든다는것은 아모래도 동딴지가튼 人間이다

×

막스·라인할트老를 보라。 그는 벌어나 偉大한 藝術家인 까닭에 엉뚱한 失手를 해서 헐리우드를 震駭시키엇다(한여름밤의 꿈을가르치는것이다) 에비처럼 양아들을 맨들러서는 안된다。 양아들은 양아들대로 크지안하서는 안된다는 藝術家가곳그것이다。

×

오늘날 아메리카映畵는 解放하고 잇슴만한 餘裕를 주지안는다。

새로운 아메리카映畵의 內容은 어데까지 明快한判斷과分析 그러고 메카닉한 喜劇와 關係의 스피데이한 流이로 자라가지 안하면 안된다고 생각는다。

諸君은 「사내世界」에서 어떠한 感激을 이리키엇는가? 내가 아주 統計를 뽑아 노흔것은 아니지만은 사내의참마음에부드쳣다하도록 陶醉的感激을 주엇다고는 생각되지 안는다。

사내의 참마음이 솟아나도록 해 보려고 나는 渾身의 힘으로 그것을 製作하얏다。

두사람의 主人公을 獄속에서 相當히 오래人동안對立시키엇다。 어려서부터 親한 두사람의 사내가 善惡兩道로 갈리어진 悲劇的 終末을, 눈물이나 짜내자고 맥百唄 허비하고 아조 氣分을 조케한다고 생각하야서는 困難하다。

檢事와깽!이 對立은 아메리카的對立이지 인도나 뉴질란드에서는 아모것도 아니다。

「그림자업는사내」의 두主人公의 性格도 부질업시 誇張한것이라고생각는 사람은 생각하리라 만은 어떠한 殺人事件이 일어나든지 어떤博士가 行方不明이되야 그딸의婚談이 재미업시되든지 主人公두사람이愉快하게 짓거리고 잇다。 그럴수잇나 그것은 거짓말이다 라고 말하는 사람이 잇다면 그것은 戀愛를해서 그속속드리를 들어가본적이 업는 中世紀的遺物이다。

눈아페서 사람을 죽여도 만일 거긔에 關聯될 련려만업다면 우리아메리카人들은 明朗한 웃음을 지으리라。 個人으로서의 單的인 關係——그것은勿論 極度로發展한 資本主義生活이 氾濫하야 잇는우리아메리카社會에서만 그려질수잇는것것이다。

×

喜劇을 그리든지 꿈춤을 바다를 또는 戀愛를 그리든지 悲劇을 喜劇을 歌劇을 레뷰를 무엇을 그리든지 나는極力 中世紀의 陶醉를 避할작정이다。

小說을 映畵化하는데對해서도 그것을理解하기까지는 사람과 마찬가지지만은거긔陶醉되는것은 禁物이다。

映畵는 映畵人이 料理할것이다。 俳優의 演技에도 카메라맨의 技術에도 其他에도全部가다 그러라。

나는 俳優의 演技에도餘裕를 주지안는다。 단지 크락·케블이라든지 윌리암·포엘이라든지 하는 犬스타ー층되면 그야 勿論 그럴것이 못되지만은。

나와 윌리암·포엘의 關係는雙方이 商人이라는 點에서 意見相合하지만은그君처럼 택시드나 무엇이나 相關업시 길바닥이나 그릴로 쏘다니도록 單的이요 分明한 人間은 俳優中에는 아니一般人間속에서도 조금 귀하다。 그演技는 나의 映畵製作方針과 아조 꼭 들어맞는다고보인다

靑春의抗議 — 베트·떼비스主演의 『靑春의抗議』 그는 이 一篇으로써 아카데미賞을獲得하얏다。 左의 男子는 共演의 프란쵸트·톤

新進스타名鑑

A部

로스·알렉산더 (米와나社專屬) 뉴욕州出生。 十八歲時어린아이役으로 막히出演。 一九三四年 파社 專屬이되어 거치어 와나社專屬으로됨。 輕快한 出演映畵는『生活과戀愛』『한녀름밤의꿈』

『海賊黑루드』

에리사베스·알란(米)一九一〇年英國랑카시아出生。 十六歲時小學校敎師노릇을 하다가 一年後舞臺로進出하야 쉐스피어劇에 出演。 十九歲時하바든·마샬 에드나·베스트等과 共演。 米MGM에 招聘되야 專屬이됨。 主要出演 映畵는『白衣騎士』『孤兒다비드이야기』

아스트리드·알렌(米) 米國사우스·다코타 出生。 紐育에서 職業婦人노릇을 하다가 舞臺에 나오게됨

샤타·길트上演의『거리의風景』에 出演하는 한편 演劇學校에 通學。 다음 헐리우드로進出하야『靑春의嘆息』『東道』『艦隊를조차서』等에 出演

映畵界挿話

왼손잽이 팽博士 단것도대경질색

北岳映畵界의巨人 아놀드·팡博士는 日本와서 왼손잽이로도 한참이야기거리를이루엇는데 더군다나 博士는 단것이 딱질색 커피도 그대로 마시기로 有名이다

하얏다 그런데 京都호텔에잇슬때 재미난 에피소드를 하나 남기어 주엇다

砂糖은?

뻐이가 물으니까

나인·나인 (獨逸말로 『아니다』란말) 博士가 對答하얏겟다 例의뻐이는英語로 아홉이란말을나인이라고하니까 고만 아홉개람이나 듬뿍집어너허가주엇다는것이다

交通映畵『迷夢』 京城撮影所에서 製作中의 交通映畵迷夢은 이미撮影이完了되야 不日市內에서 封切된다고

演藝消息

朝鮮聲樂의 改選된幹部

市內寬勳町四番地에잇는 朝鮮聲樂研究會에서 지난三十日午後二時同會館內에 總會를열고 任員을改選한結果 新任任員은다음과갓다

理事長 李東伯
常務理事 丁貞烈
會計 吳太石
庶務 金容承
敎育部 宋萬甲
宣傳部 洪小月外五人
興行部 丁南希外四人
調査部 沈相健外二人
研究部 金德九

本社主催 將棋名手對局譜 (十五)

漢 李在鳳
楚先手 金于石

◀百四十手圖▶

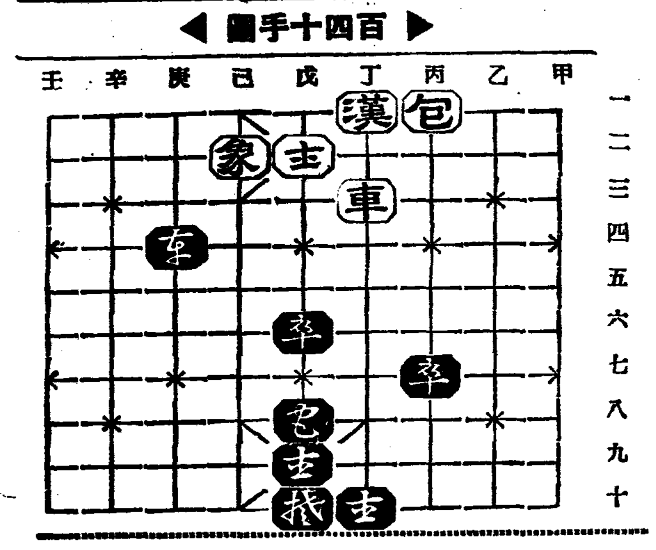

◀百五十手圖▶

丙七●—丙六
丙一包—戊一
丙六●—丁六
丁三車—壬三
庚四●—丁四呼將
壬三車—丁三
丁四●—乙四
丁三車—壬三
戊九●—己七
壬三車—丙三

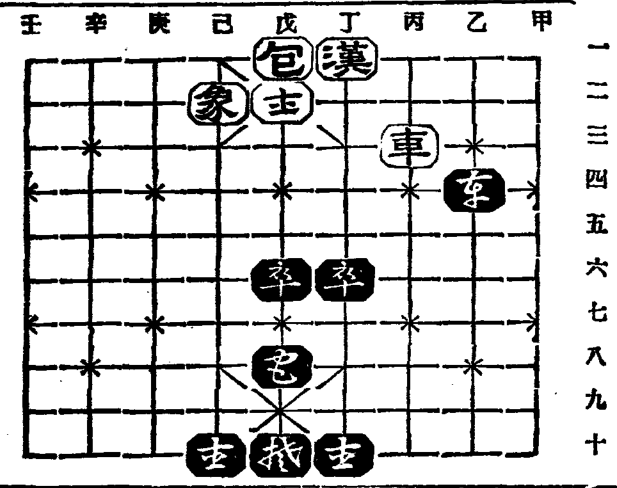

本社主催 圍碁對局譜 =9=

白 丁奎春
黑先 柳鎭河

●二九 丑의十三
○三〇 壬의十一
●三一 子의十一
○三二 子의十三
●三三 癸의十八
○三四 癸의十七
●三五 丑의十三
○三六 庚의十六
●三七 辛의十六
○三八 子의十三
●三九 甲의十五
○四〇 甲의十四
●四一 丑의十三
○四二 丑의八
●四三 子의十三
○四四 壬의十七

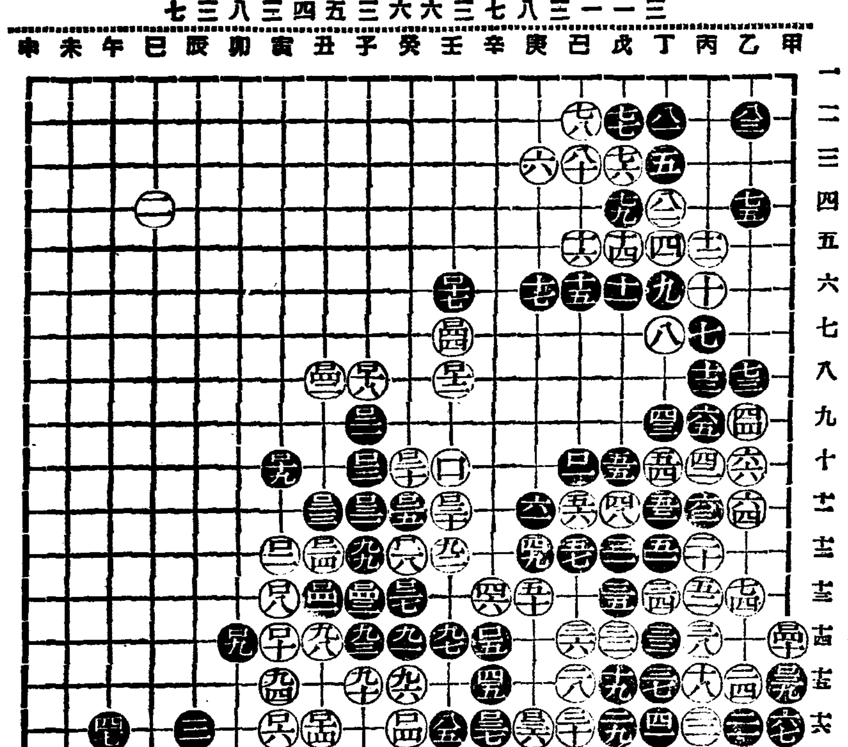

蔡極文氏評日 白의 擺龍이 優勢한 此際에 黑이 又被大劫하니 非不唐慌이언만은 黑의 劫數有餘로 無事打劫하고 暗暗裏에 勇敢한 銳氣를 含蓄하니 前進方策이 從何奇門而出來할지 靜觀而俟之어다

라디오

二日(木曜)

◇午後六時三〇分 童話『쥐나라』 韓相震
◇同六時五五分 兒童新聞
◇同七時 課外講座(二)X光線 醫專外科 張起呂
◇同八時 講演『滿洲國과朝鮮人』(二) 鮮于全
◇同八時三〇分 바이올린獨奏
◇同九時 關山戎馬外 一、關山戎馬 二、孔明歌 三、기ー나리 四、寧邊歌 五、방아타령 崔貞子 金秋月
◇同九時三〇分 歌詞 一、春眠曲 二、乾坤歌 趙點紅 金鳳仙 大笒 金永根

第一放送
◇午後六時 童謠 林光子
◇同七時三〇分 (東)講演
◇同八時(大)하몬드올간
◇同八時二〇分(東)獨奏 田中旭演外
◇同八時五〇(東)小唄 春日도모 社中
◇同九時一〇分(大)漫才漫談 橫山엔다쓰 杉浦에노스게

三日(金曜)

◇午後零時五分 映畵이야기 『아나·칼레니나』 徐相弼
◇同三時一五分 婦人時間 『洗濯과染色』 高工 韓辰續
◇同四時一五分 野球試合實況 『都市對抗野球朝鮮第二次豫選』 —京城그라운드에서—
◇同六時三〇分 少女劇『子업시가는배』 一景二場 嚴達鎬作 配役 정애…鄭信恩 그의아버지…張基成 옥희…金鍾義 그의아버지…白帆舟 그의어머니…田메줄 옥히동무一…鄭順永 同二…田桂玉 同三…崔点姬 어린이·드라마會 伴奏 어린이·드라마伴奏團 指揮 嚴達鎬
◇同七時 課外講座 『녀름엔워밤이짧은가』(三) 中央高普 沈亨弼
◇同八時 講演『滿洲國과朝鮮人』 鮮于全
◇同八時三〇分 唱劇調 一、短歌 天下泰平 二、唱劇調 興夫歌 宋萬甲 鼓手 丁元燮
◇同九時 漫談『굼에본金사끼』(笠)申不出
◇同九時三〇分 哀戀曲外 一、哀戀曲 二、平壤念佛 三、자진念佛 四、興打鈴 五、五峰山歌 六、梁山道 高一心 細笛 姜鎭洙 大笒 李忠善

第一放送
◇午後零時五分 箏曲 伊藤靜子外
◇同六時 (名) 이야기 有光敏三
◇同六時二五分 基礎英語講座 鹽谷榮
◇同七時三〇分 (仙) 講演
◇同八時 (東) 物語 岡田嘉子外
◇同八時五〇分 (東)常磐津 常磐津若太夫外
◇同九時一〇分 (大) 漫談風景 橫山엔다스 杉浦에노스게

四日(土曜)

◇午後零時五分 軍樂
◇同一時二〇分 野球試合實況 都市對抗野球朝鮮第二次豫選 大田鐵道—平壤實業 —全大邱 —第一日의勝者
◇同六時三〇分 노래공부 一、수레 二、조이배 三、갬이 朴景嬉
◇同六時五五分 兒童新聞 外務演兒童數名
◇同七時 時事解說 朝鮮日報 咸尙勳
◇同八時 講演『月蝕에對하야』 梨花女高 韓琢表
◇同八時三〇分 流行歌 一、新農夫歌 二、물새야 왜우느냐 三、고기배 四、두사람의사랑은 五、님이여잘잇거라 六、빗나는靑春 伴奏 姜弘植
◇同九時 野談『毒藥』 庾秋岡
◇同九時三〇分 楚漢歌外 一、楚漢歌 二、孔明歌 三、寧邊歌 四、山念佛 五、朴淵瀑布 金振鳴

第一放送
◇午前六時三〇分 (東)基礎佛語講座 丸山順太郞
◇同〇時一四分自 ◇同〇時四五分至 米國獨立祭記念日米交換放送
◇同六時 (大)幼兒에게들릴때이야기
◇同七時三〇分 (東)和洋合奏 東洋管絃樂團
◇同七時五〇分 琵琶 長島華
◇同八時〇五分 (東)哥澤 哥澤芝勢以外
◇同八時二〇分 (東)라디오·코메듸 古川綠波外

★曆★

七月三日(金) 建甲午五月大(十五日) 丙戌·土·牛·定
●祭祀冠帶時刻은寅時坐向은西南 移徙動土上樑寅時安葬에宜함
●夏至二十一日(舊初二日)
●小暑七日(舊十九日)

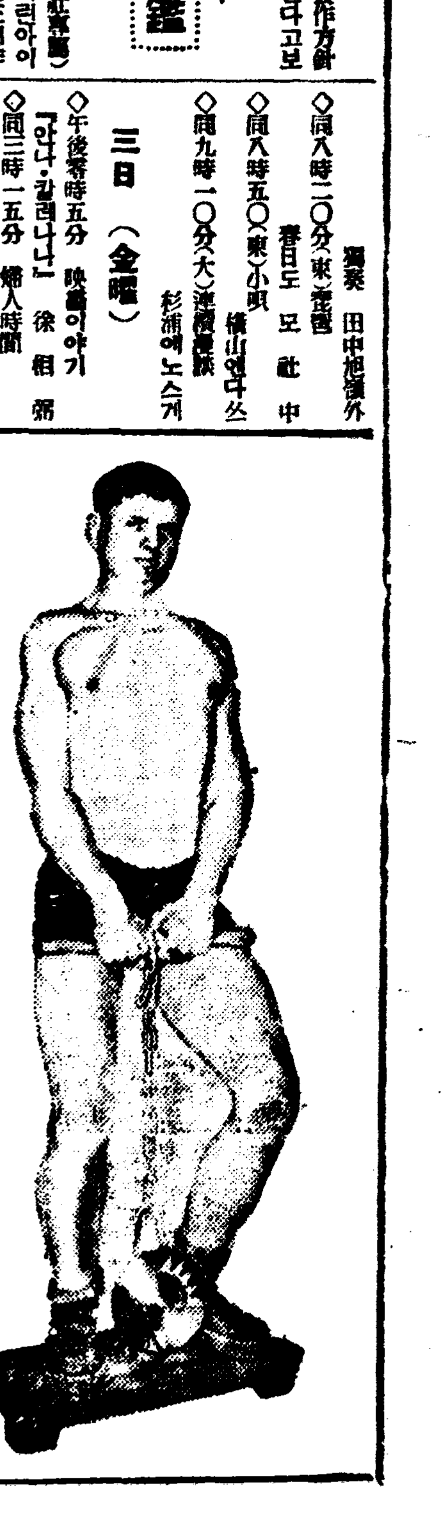

性器發育不全·生殖機能障害
眞空吸引物理療法
靑年期煩悶解決의열쇠
世界的新療法器出現!

男女關係와性

男女關係와性사랑에싸른男女의사이라이나 父母가周旋한夫婦의사이라도 最初는서로모르는남이지만父兄弟보다도더親하게되여 엇던苦痛이나 사양치안코죽는날까지 갓치맛치겟다고—이런끄기잇는戀愛心理는大體어데서이러나는것인가? 말할것업시『性』에對한神秘로운힘인것은勿論이다 假令人生에게 性에對한慾望을 除去한다면 無味乾燥한것이되고말것이올시다 그러나 世上의男子에게性器發育不全又는○器機能障害때문에 남과것이 滿足한性○를發揮하지못하고그것때문에 女性으로부터排斥을맛는 家庭을가지못하는不幸한사람이됩니다 이얼마나 可憐한일이것인가? 그러나 近代科學은 드듸여 이러한 異常障害에對하야 理學的으로 一大發明을가저왓습니다

性器短小屈曲

元來男子生○器短小、에는先天的인것과 後天的인것이 잇스니 前者는 生前부터이고 後者는手淫、亂淫、貧血等이 原因이되여 發育을阻止하게되고 又는縮少된것입니다 또는 구부러진것도잇습니다

陰萎·早漏·遺精

◇陰萎 不自然行爲(手淫)房事過度、淋疾等으로 勃○筋의弛緩、血管硬化、又는神經衰弱이起因이되는 勃○力微弱乃至不能에떠러지게됩니다

◇早漏、이것은 局部와神經過敏症으로、射精機能의調和를 이른結果입니다。

따라서 自己로서도 滿足되지못할뿐이안이라 相對에게도 滿足을 늣기지못하게됩니다 世上에兒孫을나치못하는 原因의大部分은男子의早漏症에잇는것을알게되는사람이만하젓습니다

◇遺性、夢精、手淫、過淫等에依하여局部障害와腦神經衰弱에서오는結果입니다

性的缺陷의影響

以上과가튼性的缺陷은有獨局部的의것만이아니라全身에그影響이되고精神에도男性의本質인精氣를일코進取의氣象을缺하고드듸여는 調去勢(睾丸의摘出)된것가티情弱 卑屈에빠지게되여成功、榮達等은꿈에도바라지못하게되어 男性的快活性의그림자도보이지안케되여서 참으로女性에갓가운容姿가되며女性으로부터 미움을맛는것뿐이아니라年中病弱體苦痛을맛는다 性的缺陷이 이러케全身에影響을맛는것은大體엇더한理由일것인가? 卽 最新學說호르몬(內分泌)關係가되는것을알지안흐면안됩니다

日·獨·佛 專賣特許
醫學博士五十餘氏 實驗證明推奬
博覽會名譽金牌受賞
ホリツク眞空水治器
定價金五圓 送料內地二五錢 領土五五錢

生○器內分泌

從來의生殖腺호르몬은局部的으로作用하는것이라고하든바、最近호르몬學說(內分泌)硏究의進步에따라、生殖腺호르몬이全身的으로重要必須의養源됨이드러내며、이것이乏缺되면곳全身綜合호르몬의交互作用에큰影響을미치게하는것이다。

卽生殖腺호르몬의內分泌이缺乏되면 全身的으로前記各種의症狀乃至變化를 이르키는것임으로써 于先生○器의異常障害를圖謀하지안어서는안된다 그런데從來에이러한데對하야適切한療法이업고 겨우호르몬劑의 注射또는 服藥에依한호르몬을 補給식힘에不過하엿지만 米國醫科大學敎授ホリツク博士는 드듸여物理的唯一療法을發見하야 治療界에 一大功績을다한것이다

物理療法의發見

ホリツク敎授는 予先眞空吸引力을物理的으로 應用하야 다시水治法을 倂用하야二重作用을發揮하는原理를 發見하여다 이것을有效하게作用식히려고 幾多한實驗을지나完成한 卽日獨佛專賣特許『ホリツク眞空水治器』이다。

本器의作用은 眞空吸引力에依하야性器에多量의 血液을流集식혀水治法의効用과 아울러不活動性의細胞를 活動體로되게하며 同時에엔쓰뤼作用에依하야 生○器神經의 復活을促進함으로써生殖腺호르몬의 內分泌이가장旺盛하야 機能障害를 速히回復함과同時에 筋肉의發育을助成식혀弱小性器를增大强化식히는 効力이顯著한것은 이미醫學博士五十有餘氏의實驗證明하고잇는바이며 또한從來幾多한 全治實例에依하야好評과感謝와를 가지고歡迎하고잇다。 참으로性器缺陷者의 一大光明이라하것다。

ホリツク眞空水治器

本器는小型堅牢、누구든지自己절로簡便하게 秘密히使用할수잇는點으로歡迎되고잇다、 또한이만즘한偉大한 効果가이서서 價格이案外로安價한것은 모다놀내는바이다。 效果는젊은수각 顯著迅速하은 즉、只今곳治療에 着手하시라、 煩悶을解決하야 다시오지안는靑春期를明快히 지나기를 勸하는바이다。

찌지안코自手로되는 包莖의成形法

◇包莖을그냥두면 여러가지危險이생긴다、男子로써恥辱가되는다、包莖은언제나治療하는것이急務이다。

◇從來包莖의治療는、主로外科手術에依하야包皮의가장자리를切取하는方法이잇는바、最近包莖의簡易形成法으로서、無痛無血、自己도秘密히成形되는『ホリツク包莖安全器』가 發明되야使用者는大歡喜하고잇다、

定價金四圓(送料內廿五錢、植民地四十二錢、代金引換小包各十五錢增) 더욱詳細를아시려면葉書로 申込次第說明書를秘密送呈、

定價金五圓(送料內地廿五錢、代金引換小包는各十五錢增)左記에 注文次第使用說明書添付匿名郵送。 더욱詳細한것을아시려면 葉書로申込次第

圖入說明書 『性の新知識』

無料로秘密付送함

東京市芝區神谷町三十八番
東京新療法硏究所
振替東京七七五九番

僻地在留同胞에게 滿人警官의暴行!

—些少한일에滿人만편역들어 六名同胞를함부로毆打重傷—

=被害者側告訴提起=

【上口子】 지난이십삼일 오후한시경에 해성현제륙구 상구자(海城縣第六區 上口子)에서 마인경관(滿人警官)들이 우리형제들에게 폭행을가하여 오륙인의부상자가 생겻다는 정보가잇슴으로 지난이십팔일에 당지민회서긔 최련식(崔連植) 촉탁의사 긔능권(奇能權)량씨와 본긔자가 현장에출장하여 사실을조사한바에의하면 단오날이웃에사는 만인 마명구(馬明九)、왕인보(王仁甫)두사람에게 마승(麻繩)을 어더다가 그네(鞦韆)를매고 부녀자들이 그네를 뛰고잇던중 오후한시경 돌연이 전긔마명구가 마승을달라고 요구함으로 그때에 리영화(李永和)씨가 대답하기를 마승을 빌어온사람이업서서 우리는 뉘것인지 알수가업는즉 조곰잇다가 빌려온사람이 오는음에 가저가라고 하엿스나 완강한만인 마명구는 내것내가 가저가는데 무슨상관이잇느냐고 하면서 피차간 설왕설래에 언쟁을하고잇든지음에 마츰그곳 경사교자귀(警士喬子貴)가 순회하다가보고 불문곡직하고 만인마명구의편을 들어 남의것빌어 왓스면 주는것이상당하지왜 주지안코 언쟁할까닭이 어데잇느냐고 하면서 전긔리영화를 당장에서 무수란타하고 니여 방승으로 결박하여 그곳경관 분주소(警官分駐所)로압송한후 니여 경장왕옥신(警長王玉臣) 경사교자귀 동복정(董福廷) 세사람과 자위단원장 만복(自衛團員張萬福)외 다섯명합계아홉명이 무장하고 무슨큰사변이나 생긴듯이 의긔가양양하여 현장에총출동하여 말다툼할때에 말마디나한 사람중에김련순 김득현 허경진 김상원(金鍊淳、金得賢、許京珍、金相元、金顯濬)등여섯사람을 포박하여다노코 몽둥이로 또는총(銃)으로되는대로란타하여 그당시의 참혹한 형상은 무어라 말할수도 업섯스며 오륙인의 울부짓는소리는이웃사람으로 하여금 놀래지 안흘수업섯다고한다 이무도한마인경관들은 란타폭행을 약여섯시간 이상을 계속하엿다는데 사건이 이러낫다는 말을들은 만인촌장리승구(滿人村長李勝九)와 조선인구장 장자덕(張子德)량씨가 달려가서 그네들의 무죄함을 애원하며 보증서를써바치고 전긔 여섯사람을 밤여덟시경에야 석방되엿다고한다 이번구타를당한 형제들가운데 김련순(金鍊淳)씨는 좌편흉부급대퇴부(左便胸部及大腿部)에 타박상을 몹시당하여 치료삼주일이상을 받게 되엿스며 리영화(李永和)씨도 전신에 타박상을당하여 역시치료삼주일이상을 받게되엿스며 김득현(金得賢)씨는 좌편안구(左眼球)에 타박상을 당하여 치료이주일이상을 밧게되엿고 그외허경진 김상원 김현순등세사람은 경상을 당하엿다고한다 이번사건으로 말하면 너무나 어굴함을참을수업서 의사의진단서를 첨부하여 영구경찰서에 고소장을 제긔하엿는데당지민회에서는 널리사회의 여론을 이르키는동시에 당지령사관과 영구현경무국(營口縣警務局)에 자세히 보고하며 아프로 절대로 이런일이업도록 할터이라하며 시절이시절이니만큼 오는 칠월일일부터 일부치외법권이 철폐되면 오지에 거주하는 우리동포에게 이런일이 종종생길것이라고 일반식자의 여론이 자못물등한중이다

"大端히잘못이오 絶對로責任지죠" 上口子分駐所 王玉臣氏 談

상구분견소장 왕옥신씨는 왕방한긔자에게 다음과가티말하엿다

문 귀하가 조선인을 포박구타할권리가잇는가

답 포박구타할권리가업습니다

문 그러면 무슨권리로 포박하여노코 륙칠시간이나 게속란타하엿소

답 대단히잘못되엿습니다

문 귀하가 경찰관으로 이런불법행위를하면 그책임은 장차어떠케하렵니까?

답 책임은절대로질터이며 이후로는 그런일이업도록 특히주의하겟습니다

문 귀하가 부하와 자위단과협력하여 무죄한량민오륙인을절박구타하여노코는 책임을면하기위하여 피해자들이 술이몹시취하여 주정한사실로 허위의시말서를 꾸며가지고 강제로 무인(拇印)을바다둔책임은 어찌할 계획입니까?

답 한참묵묵히잇다가 참으로잘못되엿습니다

문 금후로 조선인에게 어떠한 대우를할렵니까?

답 책임지고 잘보호하겟습니다

문 칠월일일부터 치외법권이어느정도까지 철폐되는지 압니까?

답 우리에게 오든권리가 모도다 도라오는줄압니다

문 그러면 행정권(行政權)、사법권(司法權)은 아직그대로 잇는줄로 압니까?

답 아지못하엿습니다 대단이죄송합니다 운운

"實로未安莫甚 今後엔絶對로……" 上口子 李村長 談

이번이와가튼 불상사가 생긴것은 참으로 어떠다고 말할수업습니다 금후로는 절대로 이런일이 업도록 할터입니다 더욱제자신으로 조선형제에게 죄송한것은 작년봄에 나의주선으로 당지에 토지이백여일경을개간하고 비로소조선형제들이 이주하게되엿습니다 이에대하여 더욱죄송하다고운운

"社會輿論을이르켜 徹底膺懲의必要" 上口子區長 張子德氏 談

이동리에는 우리형제가 칠십여호나사는데 작년에는 절대로이런일이 업섯습니다 그런데지난사월말에 왕분소장이부임한이후로 조선인에게 악감정을가지고 길가에서 혼로인들이 담뱃대를물고 다닌다고 뺨을때리고 경관을보고 인사안이한다고도 구타하는등사소한일로트집을부터 압박을바다오던중에아니 이번이와가튼불상사가생긴것은 참으로 어굴하고 분하기가 짝이업습니다 그뿐아니라 교통이 편리한 지대가튼면 조켓습니다만은 이곳서영구까지 백여리나되는 교통이불편한 오지에서 장차어떠케 이생길는지 도모지 안심이되지안허 살아갈일이 막연합니다 다하며 이번이 사건이 사소한것갓지만은 전만주(滿洲)에 산재한 수백만인 우리동포의 생명재산에 대한 중대문제인즉이번에 이긔회를 리용하여 전만사회의 여론을 이르키며 위정당국에 교섭하여 불법을행하는 마인관리를 철저히응징하여야 되겟다고운운

◇……避暑客을부르는海金剛名勝의一部國島屛風岩의絶勝

幼稚園敎室안에 奇怪!屍體를安置

沒常識한이處事에一般은憤慨 寧越某幼園의怪事實

【寧越】 녕월시내에잇는 녕월보덕사(報德寺)에서 경영하는 유치원교실에다가 시체를 가저다두어 동유치원보모(保姆)를비롯하야 학부형원아들은 조석에 배홈의터를일코 가두에 방황하는 초정이되고잇다 이제 그사실을 조사하여본즉 전긔시체는 일본내지인 모회사원으로 지난이십륙일오전칠시경 유족이 유치원보모를 차저와서 전화로 원장의승낙을 어덧다하며 교실로 시체를운반함으로 사실가지안흐나 보모는 원보모는 원아들을 공부를배우려고 모여든 원아들을 돌려보내고 사실일입이다일려 원장은전화가 왓슬 때 다른사람이바덧는데 원장이 업슴으로 결정할수업다 하엿다는데에도 불고하고 시체를교실에갓다둔것은 잘못이라하야 학부형은물론 일반시민은 비난이 자자하엿스며 시체는 동일오후 여섯시경에야 가저갓다한다

同稚園姆母談

이상의사실에대하야 전긔 유치원보모는 왕방한긔자에 대하야 글세요 그런사실이 잇습니다 그리유여하를 물론하고 개인의시체를 유치원강당에 갓다 두는것은 결국 우리륙십원아를 무시하는 소위이지요 이십륙일은 부득이 교수를못하고 그이일에도 반수가출석이 못되여 결국금일(二十七日)부터야 교수하게되엿습니다 운운

씨름에탄상금을 幼稚園에喜捨

【黃州】 지난단오절을당하야 황주읍내와 『동새울』이란 량곳에서 개최한 각희대회에서 각각 일등상을바든 송병규(宋炳奎)조상순(趙相淳)량씨와 그외리동철(李東哲) 박종렬(朴鍾烈) 김광옥(金光玉)씨등 다섯동무는 상탄돈을모아 일금륙십원을 황주동유치원에 긔부하엿다한다 이에 대하야 유치원측에서는 그들의 성의를기피 감사한다고한다

定州邑內에서 兩少年이失踪

【定州】 두소년이 손을잡고 집을나간지 이틀이되도록 도라오지를 안허서 일반의 의혹을사고잇다 정주읍내 현사필(玄士弼)씨손자 성호(成浩)(◯)와 리정측(李正則)씨차자봉하(鳳河)(◯) 두 소년은 지난이십구일오전팔시에 집을나간후 의일오후가넘도록 돌아오지안홈으로 집안사람들은 사방으로 찻즈나 종적을 알수업다는데 일반은두소년의 실종사건을 의혹하여 마지안는다

長津水電에서 人夫一名卽死

【咸興】 사고속출하는 장진수전공사장에서 또한명이 즉사하얏다 지난이십구일오후한시경 함주군하긔천면지흥리(下岐川面池興里)수전회사 제이호발전소공사장 제사호수도입구에서 돌놀깨치고잇든 로동자 동재국(董在國)(◯)은 작업중에 돌연 다이나마이트가 폭발되여즉사하얏다

金顯文氏美擧

【倭館】 경북왜관 공의 김현문(金顯文)씨는 왜관공립보통학교아동 륙백명중 영양(營養)불량 처병(◯)질안(疾眼)긔생충(寄生虫)등의 위험한 질병에대하야 제이세 보건에조금이라도 도움이될가하여 전긔병중 특히 영양에 막대한 영향을주는 긔생충 특히 회충(蛔虫)에대하야 이천사백봉지 보통약가로 계산하면 사백팔십원가량되는것을 제약하여 배포하얏슴으로 일반인사는 이세보건상 경사라하여 김공의외거사를 매우칭찬한다고한다

貧困家庭不和로 六十老人縊死

【平壤】 평양의명승지 모란봉동원입구 칠성문(七星門)부근소나무에 목을매고 죽은 로인이잇다

田穀은僅僅解渴이나 移秧畓一割枯死 利原農況極히憂慮

【利原】 함남리원군에도 비가오지아니하여서 농가에는 큰소동을하여오는중 지난이십구일밤에 소낙비가 한차례 잠간동안 내리여서 전곡에는 해갈할 정도이엿스나 이미 이앙한논일할가량은 말려죽고 논바닥은 귀열상태에잇서 농형은 극히비관상태에잇다한다

貯水池바닥드러나 水稻移秧은遂斷念

二千餘町步에代作을計畫 平安水組管內大狼狽

【平壤】 금춘이래비온에적은평안(平安)수리조합에서는 저수지가 말나버리고말어 저수지바닥이 드러나고잇는 상태이어서 전혀 전호를 통하여 이천백여정보는 이앙을 단념하게되엿다 이중대한원인은 상류에잇는논은모가 물속에 기피잠기어보하지도안코나 하류에는 한방울의 급수도업서서 비료만 구매하여치롭써이고 말게되는실로 불합리하고 무책임한 급수방법에의한것으로 잘못이누구에게 잇던지 좌우간 이앙을 못한것만은 사실이다 동답구에서는 최후수단으로평원군 몽리구역에는 조(粟)、팟(小豆)을 심으게하고 대동군측에는 건도(乾稻)를 심으기로 장려하나 시긔가느저 그것도 여의치도안아 농촌의 우울은크다

給水徹底치안타고 水組事務所破壞 —大同郡下에서—

【平壤】 평남도내의 물긔근은갈수록 심각한바잇고 더욱이 평원(平原)강서(江西)대동(大同)등삼군은 더할나위업는 궁경에빠저 농민의 우울은 대단하여가고 농민의동향은 중대관심을 가지고 경찰서에서는 엄중경계 또는 내사를 진행하고 잇섯는데 대동서관내에서 농민의 폭행사건이 발생하여 흉흉상태에잇는 농민의 말초신경을 자극식혓다 대동수리조합(大同水組)몽리구역인 대동군남형제산면시정리(大同郡南兄弟山面柴井里)김의도(金義道)는 급수를철저히 해주지안홈을 구실로 분개하여 가튼동리에잇는 수리조합사무소를 습격햇스나 사무원이 다라나고 잇지안험으로격분한김의도는사무소의장사、유리창、출입등을 산산히파괴하고 소동을하엿다 급보를들은 대동서원이 현장에급행하야 김의도를 인치하여 대동서에서 목하취조중이라한다

痴情犯罪兩件 咸興法院서言渡

【咸興】 이십구일 함흥법원에서는 두건의 치정(痴情)범죄의 판결이잇섯다 남편이 첩을(妾)어더 돌보지 안는다고 질투가생겨 그첩의집에 불을질러버린 영흥군홍인면길평리(永興郡洪仁面吉坪里)엄치효(嚴致孝)(◯)에게는 미전판사로부터 일년반의(이년반구형)동정적 판결이잇섯다

×

삼수군호인면령성리(三水郡好仁面嶺城里)간부(姦婦)리보배(李寶培)(◯)와 간부 허석호(許錫浩)(◯)의 두명은 공모하고 지난사월륙일 본부 윤병관(尹炳官)을 살해하려고 양잿물을 김치에 석거먹엿스나 결국 뜻을 이루지못하고 피체되엿든바 이십구일 역시 미전판사로부터징역사년의 판결이잇섯다

兩里敎育事業爲해 金二千圓을喜捨 濟州邑黃氏兄弟美擧

【濟州】 제주도읍내에 거주하는 황순하(黃舜河)황청하(黃淸河)량씨는 금년부친 황진수(黃鎭秀)씨의 회갑을 기렴하기위하야 류월십팔일 회갑일에 금이천원을 조천리(朝天里)와위미리(爲美里)의 민간교육사업에 기부 하얏는데 일반리민은 이황씨형제의미거에 감사함을 마지안흐며 이것을 길이기렴하기위하야 조천리에서는 유치원을설립하고 위미리에서는 위미서당(爲美書堂)을 확장하리라한다

旱騷에染病까지 平壤에赤痢猖獗

하로동안에여섯명이나發現 患者累計二十餘名

【平壤】 홍역이 차저들자 평양부내에는 전염병환자가 만허지기 시작하드니 이십구일에는한거번에 적리환자 여섯명이발견되여일반을 놀나게햇다 삼십일 현재 적리환자수는이십명으로 창궐하는경향임으로 평양、대동경찰서에서는 방역에진력중이다 일반가정에서도 특히 음식을 주의하여 만전책을 강구함이조켓다한다

甕津地方도旱騷 天水畓은絶望狀態

水組區內는移秧이僅僅完了나 給水制限으로秧板龜裂

【甕津】 작년겨울은 전조선적으로 동한과 흑한이 습래하야일반이 곤경을 겨근것은 아즉도 우리의 기억에 새롭거니와 황해도옹진지방에는 지나간 느진봄이래로 운무가 끼어가지고비는자조오지마는 그설은 병아리눈물만큼 나리고 마는까닭에 일반은 흡족한 비가오기를 기대리는중이나 큰비는 나리지안코 사람의 가슴마를 조리게하고잇는데 지나간이십칠일 오전열두시경부터 일긔가 흐리어가지고보슬비가 나리기 시작하얏슴으로일반은 이번에나 큰비가 나릴까하는 생각으로 크다란기대를 가지고잇섯스나 역시보슬비는 그나마도 이십팔일오후다섯시경에는 머저버렷스므로 일반은 하늘을 우러러 한석만하고잇는중이다 옹진수리조합의 몽리면적 일천일백구십사정보와 온천수리조합의 몽리면적 륙백구십이정보 합계일천팔백팔십륙정보에는 대체로 이앙(移秧)이 완료되엿스나 저수지의 물이 점점 감소되야 가는까닭에 큰비가 오기까지에는 물을 절약할 필요를 늣기게되야 조합당국에서는 급수(給水)를 제한한때문에 논바닥에는 벌서부터 귀열이 진곳이 간혹잇다고한다 그남어지 천수답(天水畓)전부는 전군을 통하야 이앙할 가망이 업스므로 오늘날까지 일반은 하늘만 치여다보고잇는중인데 만약 이제로부터 열흘만 한발이 더 계속된다면、옹진지방의 금년농형은 흉작을 난면하리라고 일반은 자못우려중에 잇다한다

뻔뻔한强盜犯人 從叔家에侵入

【北鎭】 운산군성면조하동(雲山郡城面草下洞) 최영준(崔永俊)(◯)이란자는 지난이십일오전한시에 그오촌인 동면조상동(草上洞)최서록(崔瑞祿)의 집에 침입하야 술데업는칠곤을 하다가 그부자를 쇠사슬로 결박하고 백미닷되 팟서되 조기한뭇 현금오원을 강탈하엿다는데 동일오후여섯시에 드듸여 체포되여 방금취조를게속중임으로여죄도 잇슬모양이라하며 절도전과자로 불일간송국되리라한다

全州特設電話의 一般抽籤은三個

【全州】 전주우편국관내 지급가설전화배당수는 금번체신국으로부터 열개의할당통지가 왓슴으로 미리부터 신입하엿든 사십팔명에게 공평한추첨을 하기로되엿는바 본보전주지국 전주사범학교 관청에는 우선권을주게되여 벌서일곱개가 결정되엿슴으로 남어지 세대를가지고 근일중추첨하리라고한다

新安州李範士氏 體育會에寄附

【新安州】 당지에서 년년이계속하여 오는 단오노리씨름 대회는 이십삼、사 량일간이엿든데 그중 리범토(新安州面雲鶴里李範土)씨는 그상품을 조금도 허적지안코 그전부를 신안주체육회(新安州體育會)에 긔부를하엿다고한다

地方人事

▲李敏雄氏(牙山郡農會技手)論山郡廳轉勤人事次本報牙山支局來訪

▲白兌濟氏(醫師)開業人事次本報雲山分局來訪

▲崔季敏(進永郡裁判所書記法主任)新任人事次 本報進永支局來訪

▲白樂銀氏(大和印刷所主任)開業人事次本社定州支局來訪

▲崔演式氏(高城郡廳勤務主任)新任人事次本報高城支局來訪

社告

今般本社에서左記와如히支局을設置하엿사오니照亮하시압

朝鮮日報社 白

兼二浦支局 位置 黃海道兼二浦邑 支局長 朴基福

安義支局 位置 咸陽郡安義 支局長 朴永煥

楚山支局 位置 楚山郡邑內 支局長 鄭元舜

水橋支局 位置 黃海線水橋驛前 支局長 張昌郁

今般本社에서左記와如히支局을變更하엿사오니照亮하시압

朝鮮日報社 白

奉化支局 位置 奉化郡邑內 右任支局長 權麟煥 右解任 支局長 金時燮

慶山支局 位置 慶山郡邑內 右任支局長 安泰仁 右解任 支局長 李尙淳

義城支局 位置 義城郡邑內 右任支局長 吳相浩 右解任 支局長 裵水永

今般本社에서左記와如히分局을變更하엿사오니照亮하시압

朝鮮日報社 白

水南分局 位置 咸鏡線鳳岡驛前水南洞 右任分局長 李貞錫 右依願解任 分局長 李長城

謹告

全義支局 總務兼記者 金莊玉 右依願解任

全州支局 記者 朴魯哲 右解任

安義支局 顧問 河宗倪 同 李鈴彦 右新任

水橋支局 顧問 吳澳德 右新任

黑橋支局 記者 鄭錫鳳 同 鄭元福 右新任

古邑支局 泰平分局長 金哲濟 黃瑄班記者 崔炳奎 右新任 黃瑄班記者 朴城鎬 右解任

熙川支局 新豊分局長 張濟讓 介古分局長 咸士鉉 右新任 介古分局長 金駿憲 右依願解任

滿浦支局 總務兼記者 洪宗善 右依願解任

會寧支局 遊仙分局長 李鳳柱 右新任 遊仙分局長 尹◯◯ 右依願解任

營口支局 顧問 金昌德 右新任

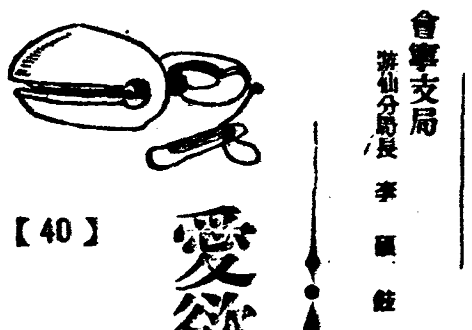

愛慾의彼岸 【40】

李光洙 作 金康穆 畵

김장로는 바드롭을 입고 레인코트를입고 우산을 쓰고 안마당에를 들어섯다。김장로는、

『나는 문들이 다 닷첫나。비맛는 물건이나 업나、이것을돌아보려나온것이다』

하고 스스로 제게 말을 하면서、덧문도닷고、대청아페 노인며느리와 손자의 신발도 올려노코 이모양으로 두리번거리면서 뒤겻트로 돌아갓다。

장스독대 뚜껑도 돌아보앗스나 다 잘 덥혀잇섯다。

문임이가 자는 방에는 불이 꺼저잇섯다。

김장로는 문임이가 혼자서자는 방 아페 섯다。가난한 문임은 제 단벌인 구두를 신문지를 깔고 착 대청 뒤스퇴스마루에 노흔것이 대청에 켜노흔 불스비체 비최어서 희미하게 보엿다。

김장로는 그 구두를 들어보앗다。뒤축이 한쪽이 달어서 구두스모양이 찌그러지고 퍽 낡앗다。김장로는 그 구두를 바로 코에다가 대엇다。가죽냄새박게는 아모것도 아니 낫다。

『구두를 한켜레 마추어주어야 겟군』

하고 구두를 도로 제 자리에 노핫다。

그러고 문임이가 자는 방의 창、대청에 켠 불스비치 비스듬이 비최인 창을 바라보며、김장로는、

『나는 비맛는것이나 업나、문 안 다친것이나 업나、돌아보려 나온 사람이다』

하고 속으로 중얼거리면서、

『이애가 어째서 덧문을 안 닷고 자나? 악아、문임아。덧문 닷고 자거라』

하고 불러보앗다。

잠든 문임은 대답이 업섯다。

『날이 선선헌데 이것이 이불이나 아니 차던지고 자나?』

하고 중얼거리면서 김장로는 문임의 방 장창을 방싯 열엇다。

대청의 불스비치 비스듬이방으로 흘러들어가 쌍창 안에 누어자는 문임의 발을 비최엿다。문임의 가슴으로부터 위는 그림자 속에 가리워지고 모으로 한편 다리의 무르팍부터 아래가 이불 박게 나와잇섯다。불스빗체 들어난 그것은 김장로에게 누를수업는 충동을 주엇다。

김장로는 어느덧 신발을 벗고 방에 들어섯다。무엇을 하려 들어가는지 저도모르면서

문임은 갑짜기 들여쏘는 선뜻한 바람을 느껴서 고개를 한편으로 돌리고 몸을 돌처누엇다。자주줄 잇는 베드롭 등이 나타낫다。그리고 문임은 여전히 잣다。

김장로는 얼른 이불을 끕어당기어서 문임의 몸을 더퍼주엇다。이것은 이 방에 들어올 때에 마음 한편 구석에 먹엇든 생각이 자동적으로 실현된것이엇다。그리고는 김장로는 잠깐 실신한 사람모양으로 서 잇섯다。다음순간에 김장로는 문을 다덧다。가로 들어오던 전등스빗과 선들선들하던 바람이 끈허지고방안은 어두어젓다。문임의 모으로 누은얼굴이 허여케 어두운속에 나 떳다。

문임은 문 닷는 소리를 듯엇슴인지 잠깐 고개를 돌렷다。그러나 다시 안정한드시잠이 들엇다。학교에서 영어 연극을 연습하던 꿈을 꾸고잇섯다。

문임의 고개가 움지김을 보고 김장로의 마음에는 불현듯 부끄러운 마음이 일어낫다。

『내가 무엇하러 여긔를 왓는가』

할때에 나치 화끈함을 느꼇다。

만일 문임이가 눈을 떠서 자기가 여긔 잇는것을 보면 그 창피함을 어찌할까、하고 김장로는 방의 어두운 구석에 몸을 감초앗다。문임의 덧들엇던잠이 기피 들기를 기다려서 살그먼이 빠저나가서 사랑으로 가자리라 하면서

朝鮮米穀商解剖

米運賃宗主權問題는 朝鮮米商의自縛自繩

②……申泰翊

그러서 生産者를 搾取하는 運賃協定에잇서서 有力한汽船會社가『盟主』를 組織하야 鮮航同盟會를 맨들고 또 米穀商으로서는 그들의 代辯機關인 朝鮮穀物協會聯合會(지금은 朝鮮穀物商組合聯合會)가 相對로 年二次의 基本運賃에 對하여서 協定을 更改하여왓다 그러나 이協定은 不純한動機를 多分으로 包含하야 되것인만큼 어느때까지 그것이 圓滿을 保持하든 어려웟든것이다 卽그들이 純然히公平 또는 統一된運賃을 定함이 主된目的이라는것보다 본는바에 따러서 鮮航會社는 獨斷的 米穀收 또 米穀商으로는 所謂割戾라는 不當利得의 目標를 두는것이 큰것으로 볼수잇는때문에 그協定을 함에잇어서 그들의打算的相違로 因하야 依然 利害衝突은 一掃되지못하고 繼續 紛糾를 거듭하여왓다。

×

이와가티 運賃協定은 兩方의 利害衝突이 繼續되야 結局에는 그所産은 오즉 生産者로서 搾取를 當하는 不當利得의 割戾에 끄치고 마는것으로 될것이다 그런데 運賃協定을 更改할때마다 紛糾를 보게되에는 어떠 어떠한理由가 잇섯느냐고하면 大體다음과가튼 두가지의理由를 들게된다 卽 첫재 처음에는 鮮航會社로부터 더 내어주든一割以上의 割戾를 朝鮮內米穀商이 혼자 自己手中에 너헛든 그러나 이割戾라는것은 日本內地로부터 사가는쌀의海上運賃에對한것이므로 이에對하야 受荷主인 日本內地米穀商이 鮮航會社에向하야 異議를하엿다 卽 運賃이란것은 쌀을 사가는受荷主의負擔이므로 그 宗主權이 日本內地의 荷主에 잇슴을不拘하고 그運賃에對한 割戾金을 出荷主인 朝鮮內米穀商이 獨占하는것은 不當하다는點에 그理由가 잇섯다 그래서 米生産者를 搾取하는 割戾金을 가운데노코 日本內地의 米穀商이 參加하라고 하는反面에 朝鮮內米穀商은 旣得權의保持에 힘을 쓰게되야 그利害衝突이 不絶하엿다 그러나 朝鮮內米穀商은 쌀을 파는側、日本內地의米穀商은 쌀을 사가는側이란 立場에서 日本內地의米穀商이 優越한勢力을 갓고잇는때문으로 結局 朝鮮內米穀商은 그에對하야 割戾金中에서 多少를 떼여주지안흘수업는 讓步를 하기마련이엿다。

×

그럿지만 日本內地의米穀商들은 이와같이 割戾金을 밧는것으로써 滿足치 안코 이勝利를 出發點으로 하여가지고 積極的으로 그利得의 爭奪戰이 展開되어왓다 이結果는 每番 朝鮮內米穀商은 敗北를 하야 最近에는 割戾金을 半식 난흔데 일흐고말엇는바 卽 朝鮮內 米穀商은 獨占하든 不當利得의半을 日本內地의 米穀商에게 빼앗기고 겨우 그半을 保持하는 地位에 잇는것이 오늘의形勢이다。

둘재 米穀商과 汽船會社의利害衝突이 激化된點이다 卽 最近에잇서 朝鮮의近海에는 鮮航會社非加盟의小汽船이 進出되야 가장低率의運賃으로 쌀의輸送을 하여주마콤 이小汽船의 積載를 하는사람이 만케되엿다 그리하야 一面으로 日本內地의 小米穀商으로는 自己所有의 小汽船에 積載하야 輸送하는 傾向도잇게 되엇다 그래서 荷主로부터 鮮航會社에向하야 「二百噸以下의 小型船의積載」를 認하라는 것을 擴大하야 「五百噸以下小型船의積載」로 하여 이것이 兩者間의 紛糾가 생겨 가지고 結局에는 無協定대로 오다가 지난六月廿九日에야 다시 協定을 보게 되엿것이다。

×

그런데 이小型船이 問題되는것은 무엇이가 하면 鮮航會社加盟의汽船은 千噸級以上의汽船이므로 米穀의 積載를 할수잇지만 二百噸以下의小型船은 米大量의 積載를 할수업스므로 그小型船의 積載를 하여도 조타고 認하엿다 그러나 이것은 實際에잇서서 可能性이 업스므로 結局米穀은 鮮航會社가 獨占하게 되고말것이다 그럿치만 五百噸의 小型船은 二百噸의 小型船보다 米積載의餘地가 잇스므로 遠洋은 探算이 못되나 近海에 잇서서는 探算이 되는때문에 이런 小型船의 進出을 보고 米穀商은 그二百噸 以下를 擴大하라고 한것이다 一面 鮮航會社로서는 五百噸以下小型船을 認하게되면 自己의 領域侵入을 當케될 念慮가잇스므로 이에 不應하고만것이다。 —(續)—

朝鮮水稻移秧 "六割七分六厘"

六月末現在

前年同期보다 一割六分餘減少 尙用水不足地不無

【二日農林局發表】六月三十日現在 水稻移秧狀況을 調査하면 六月下旬은 全朝鮮的으로 相當한 降雨가잇서 그中 南朝鮮地方에서는 五十粍乃至百粍의 雨量이 잇섯스나 裏作麥의 收穫遲延과 中朝鮮 西北朝鮮地方에는 아즉도 用水不足의 地方이 잇는때문에 移秧進捗이 不良하고 卽 移秧된面積은 百十四萬六千三百八十八町一反步로 今年移秧豫想面積의 六割七分六厘에相當하고 前年同期의 移秧比例八割三分九厘에比하야 一割六分三厘의減少 今年六月二十日現在의 移秧終了比例에 比하야 三割一分二厘의 進捗인데 各道別狀況은 다음과갓다

	移秧面積 町	同上步合 割
京畿	[illegible]	[illegible]
忠北	[illegible]	[illegible]
忠南	[illegible]	[illegible]
全北	[illegible]	[illegible]
全南	[illegible]	[illegible]
慶北	[illegible]	[illegible]
慶南	[illegible]	[illegible]
黃海	[illegible]	[illegible]
平南	[illegible]	[illegible]
平北	[illegible]	[illegible]
江原	[illegible]	[illegible]
咸南	[illegible]	[illegible]
咸北	[illegible]	[illegible]
合計	[illegible]	[illegible]

一部地方降雨待

西北朝鮮에만不足

▲…山本農林局技師談

六月下旬 全朝鮮的으로 五十粍乃至百粍의 降雨가잇고 그中 南朝鮮地方에는 百三十粍에達한地方도 잇서서 移秧狀況은 前期에比하야 顯著한進捗이 豫想되엇다 그러나 各道의 報告를보면 意外로 進捗지못하고 六割七分六厘라는 數字가 나왓다 이것은 南朝鮮地方의裏作麥成熟이 느저지고 또 降雨로因하야 收穫이 못되야도리며 移秧을 遲延케하는 結果가 되것과 京畿道、江原道、平安南道及 咸鏡南道에는 아즉도 用水不足의地方이잇는때문으로 移秧의 進捗이 조치못한것이다 그러나 一日以後中部朝鮮以南에는 二十六粍乃至六十粍의 降雨가 잇섯스므로 移秧用水의不足이업고 天氣가回復하야 麥의收穫으로 大體 七月上旬中에는 移秧을 終了케될모양이다 오즉 西北朝鮮 特히平安南道의一部地方에는 아즉도 用水不足으로 困難하야 今後는 그곳의 降雨를 기다린다

朝鮮米運賃協定 最後決定尙曲折

朝鮮穀聯招請狀發送이나 東京側出席이疑問

西朝鮮販賣聯 朝鮮米運賃은 前月末京城서열닌 運賃協議會에서 五圓引上인 六十五圓으로 決定하얏스나 西朝鮮、東京橫濱間運賃은 朝鮮穀物聯合會로서 別個로서 契約코저 來十五日運賃協議會를 열고 京濱荷主의 出席을 求키로되어 一日東京廻米問屋에對하야 招請狀을 發送하얏다 한다 京濱荷主로서는 從來의關係上 果然이에 出席할지는 疑問視되는데 萬若出席을 應諾할 時는 大阪、神戶、京濱兩荷主間의 協議대로 京濱西朝鮮間七十五圓 名古屋 西朝鮮間 七十二圓으로 決定될것이며 萬若 京濱荷主가 出席을 應諾치안흘때는 鮮航代表가 渡東하야 이에關係船會社 六社團體合하야 東京에서 協議會를 열기로되어 何如間 今月中에는 新運賃의 協定이 完了될것으로 八月一日부터 實施케될모양이라한다

一方的運賃決定에憤慨

東京橫濱荷主가

【大阪電話同盟】六月末京城에서 開催된 朝鮮米輸送運賃問題는 關係船會社協議會에서 阪神着六十五圓名古屋着 七十二圓 京濱着七十五圓으로 決定되엿는데 阪神着과 京濱着의 賃金差에 對하야 現行率은 鎭南浦積六圓五十錢仁川群山積九圓五十錢의差가 잇서 京濱荷主側은 一方的運賃決定에 非常히 憤慨하고잇슴으로 近間穀聯側代表가 渡東하야 諒解를 求할터이라한다 萬若이 妥協交涉이 決裂되면 朝鮮米積取協定은 非常한 紛糾를 生할지도몰라 注目된다한다

群山海運總會

朝郵傍系

群山海運에서는 四日群山에서 定時總會를開하고 無配案을 附議할터인데 取締役一名을 改選하야 山田勝氏辭任、高井春五郎氏選任되리라고한다

朝鮮對外貿易

六月入超三百萬圓

六月中의朝鮮對外國貿易槪算은 다음과갓다(以下單位千圓△減票)

	六 月	比前年同期
輸出	五、八七七	八一四
輸入	九、一六二	四九二
合計	一五、〇四〇	一、三〇七
入超	三、二八四	△ 二二二

그리고 一月以後累計는 다음과갓다

	一月後	比前年同期
輸出	[illegible]	[illegible]
輸入	[illegible]	[illegible]
合計	九五、七五九	[illegible]
入超	[illegible]	[illegible]

經濟寸鐵

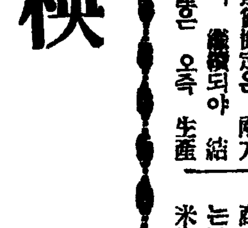

京電 上期收入 五百萬圓也 一割配當 据置

○

三十個年 長期 獨占權을 가진터이니 損이 잇다 손치드래도 郊外線電車料金 가튼것은 빨리 撤廢하는것이 若何?

○

南鮮 商街는 中元大賣出로 떠들석 北鮮은 寂寂……

○

滿洲粟 輸入激增 細民食糧政策上 關稅全廢가 時急

自作農創定計畫 旣定方針을進行

變改의適策이업서

最近 全朝鮮的으로 地價昻騰으로 結果 農村對策의 하나로 總督府가 昭和七年度以後 實施中의 自作農創定計畫에 若干의 變革을加하자는말이 地方廳間에 擡頭하야 注目을 끄으므로 總督府에서는 過般의 知事會議에서 各道知事의 意見을뭇고도 一日終了의 米穀生産高調査協議會에 各道農務課 技師等이 出席한것을 機會로 이곳에서 意見을 들엇스나 結局 意見이 一致되지못하엿다 卽 各道의 主張을綜合하면

一、地價 昻騰으로 計畫遂行에 多大한 支障이 생기므로 將來의 創定을 中止하야 旣設農家의 保護에 專念하자는것

一、創定豫定戶數를半減하야 一戶創定資金을 倍加하자는것

一、豫算을 增大하야 旣定計畫의 遂行에 邁進하자는것

等 積極、消極의三論에 歸結하엿는데 地價昻騰에 對하야도 各道가 모두갓지안코 各道의事情이 相異하므로 어떠한것을 採擇하든지 一長一短이잇서 急히 適策을 發見함은 不可能하므로 總督府는 이以上의 變化가 업스면 于先 特別한 變更을 加치안코 旣定計畫대로 나아갈를 決定하엿다고 한다

朝銀券滿洲撤退로 朝銀機能縮少

朝鮮金融一大變革

朝鮮銀行券의 滿洲國撤收問題는 滿洲의 治外法權撤廢와 同時에 完全히 撤收케되어 目下同問題를 中心으로 朝鮮銀行의 今後의 措置에關하야 東京에서 協議中이오 그形勢는 注目되는데 同問題를 分析하면

一、滿洲의朝鮮銀行支店存廢問題

一、朝鮮을本據로한朝鮮銀行自體의存廢問題

의二分되어 考慮되다한다 滿洲關係問題는

一、滿洲의 銀行合同에關聯하야 朝鮮銀行의 滿洲支店을이에包括케함

一、朝鮮銀行券撤收에 對하야서는政府의 補償을 求함이 補償方法으로서는 朝鮮銀行에對한 特融과 相殺하는 方法이 가장簡單하다

等의 諸點이 考慮되며 이結果 朝鮮銀行은 朝鮮만을 舞臺로할 發券銀行으로 縮少되는데 이에對하야 發券銀行으로서의 機能을 顯著히 縮少케되는結果、多年의 懸案인 日銀券의 統一制度를布하리라고 云爲되는바 그方法으로서는

가、日銀의 支店을 朝鮮에 設할지

나、朝鮮銀行에 日銀業務를 委任할지

두가지가 考慮되며 朝鮮銀行의 發券을 消滅케할境遇는 朝鮮銀行은 純然한普通銀行으로 될것으로 이境遇는 必然的으로 朝鮮內의 金融體系統制問題가 擡頭되어 이에 附隨하야 朝鮮의金融分野를 確立케되리라 何如間朝鮮銀行으로서는 縮少의 一途를 取케될것으로서 朝鮮의 金融體系에는 一大變革이 起할지도모르는데 朝鮮銀行의 旣得權에對하야서는 政府에서도 充分히 考慮를하고잇다 한다

綿絲市勢

原價的樂觀

値頃觀과 그實勢가 意外로 떨치지못하는때문에 買聲逃가 생기고잇는터이다。米棉은 그事情이 모두가 弱氣的으로 떠구나 最近에는 從來作況의 比較的良好를 謳歌하야『레사손』方面에 旱魃의 念慮가 생기고 一面으로 現物의 供給不足이 深刻하다고하므로 압흐로의 騰勢는 아직도 期待할수 잇다。◇

重要商品界事情

다음에 需給方面을 보면 現在는 各方面을 通하야 原料高製品低의 困境으로 全然 商機가 阻止되야 極端의 不振을 몹한다 그러나 商狀態는 依然 悲觀할것이 업서 自然目前에서 騰勢가 鈍하다고하지만 떠러질餘地가 殆無치안흘가 생각된다。◇

그러고 會社에서는 採算不良을 理由로 매우 弱觀하는態度를 보히고 또事實上 採算은 卅二手로부터 十六手까지는 五六圓의 損勢定이라고하므로 原棉에 反動이 업스면 現物의 市價가 안께어질것으로이잇다

商況 (二日)

朝取新舊 株式 暴騰

前場波瀾 三日閣議를압두고 增稅念慮로 東新은 百二十六圓八十錢에 賣止되엇스나 引返되고 其他도 日産을 비롯하야

日産反撥

賣込되고低迷

하야 七十圓關門의 不勢이던 日産이 今前場은 買氣擡頭하야 七十一圓臺乘의 好勢를 示하고 大新도 七十圓關門恢復이 엇스며 鋼新도 三十一圓九十錢에 買進되엇다

新低價後引返

總賣込後轉換?

百二十七圓五十錢이 目前底인듯하든 東京東新은 다시崩해저서 今前場은 七圓十錢 新低價寄後六圓五十錢에까지 賣込되고나서 八圓三十錢에 引返大引되바 이로서 정말下一巡이고 反戾步調를 取케되어 十圓以上떠러진反對가 잇슬것인지 五圓臺를 割하고 百二十圓을 割할지 速斷不許이나 東京에서는 生絲側吉村과 綿絲側岩崎가 投出치안는限 자미업다는 公論이오 百三十圓近處에서 산『마바라』들이 그대로 投措하기때문에 轉換되지안는다고보고잇다 增稅가 決定되기前에는 이頹勢挽回가 至難되며 總賣込의 大賣込이엇서야 비롯오轉換을期하겟스며 當分戾賣가 繼續되리라는 軟論優勢이엇다

로 보든것도 相關업을것갓다 이와가튼 見地에서 目前實分間 押目買의 一貫으로 나아갈수박게업다는 觀測이 잇다

硫安需要增加

그러나市勢低迷

硫安은 旱魃念慮와 移秧遲延으로 需要가 업서 全然 無實買의 狀態이든바 前月末以來의 慈雨로 移秧도 順調로되고 따러서 旱魃念慮도 漸次緩和되기때문에 昨今 各地市況이 一齊히 買氣가 擡頭하야 市勢는 依然 三圓四十錢近處에서 低迷하고잇다 그러나 今年는 順氣가 나저지고 또移秧遲延의 關係上 八月中旬까지는 買氣가 繼續되리라는말이 잇다

後場朝取高

後場에는 朝取七十六圓丁 朝新三十一圓六十錢에 暴騰되고 東新은 百二十七圓七十錢에 反落되고 大新七十一圓丁 日産七十一圓十錢 日産二十一圓四十錢 鋼新百五十七圓八十錢 이엇섯다

[illegible]

東新大局强氣論

東新市勢는 目前은 勿論이오 中勢、大勢共히 實有利로 一致되어가는모양인데 東新에對한 大局的强氣의根據는 如左하다

1、東株는 東京서는 絶對로 競爭者 相對가업는 特殊會社이다

2、東新은 全國各地의流行株이다

3、二、二六事件後 모든悲觀材料를 東新一本에 賣잇스니 그反動이 클것이다

4、投機抑壓、取引稅引上、實買移轉稅新設等을豫想하나 一方取引所以外의 實買(現物店을通해하는것)를 嚴禁하리라하니 그리케되면 取引所는 實買激增이겟고 稅引上을 相殺하고도 業績이好轉될것이다

實物前場取引

▲大同産業 [illegible] ▲日本電工新 [illegible] ▲日滿亞麻 [illegible] ▲滿洲煙草 [illegible] ▲鮮滿開拓 [illegible] ▲日滿 [illegible] ▲東滿 [illegible] ▲東邦人造纖維 [illegible] ▲月島機械 [illegible] (取引高 [illegible])

大阪國債市場

▲甲五分利 [illegible] ▲甲五分 [illegible] ▲二八年 [illegible] ▲一回四分 [illegible] ▲佛貨四分 [illegible] ▲米貨六分半 [illegible]

市場六感

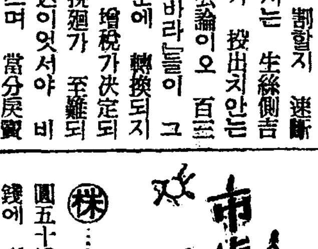

㊑……東京東新은 百二十六圓五十錢에 突込코 八圓三十錢에 引返하엿다 ▲이번에야 二番底入이냐?▲增稅程度가 判明되기까지는 依然戾賣一貫論者多數▲日産이 七十一圓臺로머리를들엇다 오래賣込되고低迷이엇던만큼 注目되는일▲整理中이던 雜株가 大槪再買進傾向濃厚▲三日의閣議에서 무엇이나올가? 겁이나 욧이냐?

㊐……喜雨를보고서울는것도 도한市勢이엇다 그러나喜雨를無視한 그허물은어찌안흘모양이니 低落은비개인後?▲二年凶作을 唯一한强材로하야 買占하여오든强派로서 絶對損退할理도업겟지마는 固執을하여자最高公定價格이 買安心도 亦難우고잇슴으로 增騰을입▲農繁期에入한以來의 天候良否도五分五分 移秧의 發育狀態도五分五分、硬軟兩派의勝負도五分五分 此五分의今後가 어느편으로기우러질지 압흐로興味津津할모양

重稅離免豫想

財政인푸레遙遠

七月에入하야後도 市勢는 依然不振이며 人氣는 文字그대로 萎縮되어 잇슬뿐이다 明日新國預의 具體案을 協議할 閣議의形勢가 注視되며 特히軍部의 態度로보아 明年度豫算은 意外의 膨大한 數字를示할것으로 이와 同時에 그財源으로서 增稅도廣範圍에亘할것이 必至라하야 不安氣分이더할뿐이다 財政인푸레도 相當히 期待되기는하나 그래도 將來에 屬하고 當面不安에는 免하지못하고 自然人氣도 萎縮되어잇는형편이다

期米 逆行高나 戾賣

前場少戾

昨後場阪地三十一圓九十七錢止에 共히 三十一圓七十八錢에 據合止한 當市場은 今朝에入하야 阪地初付三十四圓〇八錢인十丁與高를 擔하고도 當地는 降雨로 據合始한後 阪地三十一圓八十一錢으로 戾한關係로 當市場도 止하야 三十一圓〇六錢에 止하엿다

後場鈍狀

後場은 三十一圓八十五錢에 四丁低로始據後八十九錢에 據合止하엿다

喜雨에逆行高

東阪市勢反高로

忠南沖의低氣壓이 半島南部를橫斷하면서 好雨를齎來하야 南朝鮮은 一休二、三十미리에達하고 繼續하야 今日도降雨를繼續中으로 이로부터騷는 一掃할모양임으로 今朝의市勢는 一段低落할가하엿는데 東阪市勢는 喜雨의行動을加하지못하고 反히 逆行高를示하다 아니하면 本年米價의大勢는 天氣의如何보다도 大體二年繼續의凶作을根本强材로하고잇는만큼 東阪市勢의反落은 客月中高價에서 僅히五、六十丁低落에 止함뿐으로昨日來朝鮮의 好雨도 不拘하고 反히十餘丁의 高價를示함을보면 쌀의 事情이 低落을 許하지안을 만큼 足하고잇스며 떨어서 買方으로서 少毫도 遜色이업스며 頑拒할것이다 또한 豫測할수잇다 그럼으로 今回의 降雨가 洽足하며 植付를 完了한다할지라도實勢는 投物이 現出하기外에는深入을 期待키難할것갓다

朝取期米取組高

◆賣方 ◆買方

	當限	中限	先限
[illegible]	[illegible]	[illegible]	[illegible]

堂島期米底堅

【大阪電話】各地降雨가 繼續으로 氣溫이低下하야 一齊高를移하고 買氣를誘하야 四圓臺突破이오 高價不現이나 買方値頃警戒로 買物薄이오 四圓臺의高價에는 軟派의賣組가잇서서 伸力이 업고 下向步調이엇스나 押目은 二、三流强氣에게 買需되어 無得히 下落치안코 底堅하얏다

降雨는稍洽足

今日도繼續中

朝鮮의 中部地方은 雨量이 依然不足하야 限雨를 期待中이든바 昨午後부터 好雨를 齎來하야 今朝六時까지의 仁川雨量은 二十一미리에 達하엿스며 仁川觀測所의 發表에 依하면 左記와 如하다。

南京附近의 低氣壓은 今朝忠南沖에 出하야 七四五미리에 發達되고 그中心은 不連續線으로 半島南部를 橫斷하야 本州의 南海岸을거처 關東沖에까지 뻐치어 잇스며 朝鮮中部以南은 一體 降雨로 慶尙

에二、三十미리 木浦는六十미리 江陵은四十粍 日本內地의 關東以西로 數十미리로只今도 降雨中이며 中國、滿洲、朝鮮北部、九州、東北地方及北海道는晴天、北中國、東北地方一部及臺灣은 曇天인데 忠南沖의 低氣壓은 半島中部를 橫斷하야 日本海로 脫出할모양임으로 今日以南은 一體降雨이오 內陸地方은 大雨가되어 諸河川에 出水될모양이며 朝鮮北部도 曇天候로 處處에降雨가 잇슬모양이오 明日은 비가개일모양이라고한다

各地正米

京城不變

精米側에 買氣가 乏하고 保合하야 不變唱인 丸仁三等三十一圓五十錢 四等三十一圓三十錢 一等白米 二十三圓五十錢

仁川保合

期米頑强이나마 一般이形勢觀望으로 氣乘薄이오 專히 動搖待狀態로 閑散裡에保合인 丸仁三等 三十一圓六十錢 四等三十一圓三十錢 一等白米十三圓三十五錢

釜山不味

新規入荷는 殆無이나 當用買不振에다가 移出側이 沈默임으로 場面은 極端으로不振이오 繼續하야 小口賣買가잇는 程度에 不過하얏다 三等三十一圓五十錢 四等三十一

大邱少强

定期의 强調로 十錢高唱이나 依然히 實買不捗이오 天候出潮의 態度이엇다 三等三十一圓八十錢 四等三十一圓五十錢 一等白米十三圓丁

群山少堅

朝來의降雨로地方賣物은 全無이오 人氣的으로 幾分軟化中이나 一般이淸算에緊한關係로 實지안코 期米頑强과 相俟하야 十錢高唱인 三十一圓九十錢 四等三十一圓七十錢 一等白米十三圓八十錢

木浦不變

昨今의 薄雨로去勢를 期待한 買物을出치안코 市況은下泮氣味인 丸木三等三十一圓八十錢 四等三十一圓五十錢 一等白米十三圓丁

今日界財 (二日)

◆米 (單位錢) / ◆株 (單位錢)

	今日	比前日
仁川期米 先限	[illegible]	[illegible]
大阪期米 先限	[illegible]	[illegible]
正租(仁川)一等	[illegible]	[illegible]
京城正米 一石	[illegible]	[illegible]
朝取 新	[illegible]	[illegible]
東新	[illegible]	[illegible]
日産	[illegible]	[illegible]

◆商品 ◆市中金銀價 ◆金塊

	今日	比前日
大阪綿絲	[illegible]	[illegible]
大阪棉花	[illegible]	[illegible]
大阪人絹	[illegible]	[illegible]
大阪砂糖	[illegible]	[illegible]
玉蜀黍 F.A.Q	[illegible]	[illegible]
金 一匁買	[illegible]	[illegible]
銀 一匁買	[illegible]	[illegible]

期米 逆行高나 戾賣 (時價表)

◆朝取期米(二日) ◆大阪期米 ◆大邱期米 ◆釜山期米 ◆群山期米 ◆木浦期米 ◆東京期米 ◆日本各地期米 ◆大阪正米標準價 ◆大阪期米取組 ◆大阪市中在米高

前場 一二三四五六七八九十 / 後場 一二三四五六

當限 中限 先限

[illegible]

◆大阪市中在米高

日本內地 玄米 白米	[illegible]
朝鮮 玄米 白米	[illegible]
臺灣 玄米 白米	[illegible]
合計	[illegible]

株式 (二日)

◆朝取短期 ◆東京短期 ◆大阪短期 ◆大阪長期 ◆東京短期取組 ◆大阪短期取組 ◆東京現株 ◆朝取短期賣買高

朝取 朝新 東新 大新 鐘新 日産 拓新 朝石 ... 東株 鮮銀 殖銀 滿鐵 東拓 富士紡 東紡

[illegible]

朝取短期賣買高 合計 [illegible] 累計 [illegible]

◆算定・日步 代引 日步

[illegible]

金融 (二日)

◆海外經濟 ◆朝鮮銀行券 ◆日本銀行券 ◆京城手形交換高 ◆東京金利 ◆大阪金利 ◆對外爲替 ◆金買入價 ◆東京市中純金價 ◆京城市中金銀價

[illegible]

米穀 (二日)

◆京城正米 ◆仁川正米大豆 ◆京城雜穀 ◆各地正租市勢(單位錢)

◆各地正租市勢(單位錢)

地名	種類	一等	二等	三等	等外
京城	穀良都	[illegible]	[illegible]	[illegible]	[illegible]
仁川	銀坊主	[illegible]	[illegible]	[illegible]	[illegible]
群山	銀坊主	[illegible]	[illegible]	[illegible]	[illegible]
木浦	銀坊主	[illegible]	[illegible]	[illegible]	[illegible]
大邱	穀良都	[illegible]	[illegible]	[illegible]	[illegible]
鎭南浦	陸羽	[illegible]	[illegible]	[illegible]	[illegible]
新義州	陸羽	[illegible]	[illegible]	[illegible]	[illegible]
元山	龜ノ尾	[illegible]	[illegible]	[illegible]	[illegible]
咸興	陸羽	[illegible]	[illegible]	[illegible]	[illegible]
馬山	穀良都	[illegible]	[illegible]	[illegible]	[illegible]
平壤	陸羽	[illegible]	[illegible]	[illegible]	[illegible]
釜山	穀良都	[illegible]	[illegible]	[illegible]	[illegible]

商品 (二日)

◆京城綿絲布市勢 ◆京城絹布 ◆綿油冲價 ◆綿粕冲價 ◆지카코期変 ◆滿洲商況 ◆大連特産市勢 ◆日本麥粉市勢 ◆大阪綿絲 ◆大阪棉花 ◆各地人絹 ◆橫濱生絲 ◆大阪砂糖 ◆海外砂糖

[illegible]

朝鮮紙物都賣 全北企業株式會社 京城府仁寺町二五六番地 電光七四五番 振替京城二四一〇番 支店 全州府本町一丁目 電一五四番 兼委託販賣

株式 期米 朝取取引員 柳來榮商店 仁川府本町三丁目 電話 [illegible]

康益夏商店 米 株 益 仁川 京城 金益證券